大正九年十二月十四日 第三種郵便物認可

新京日日新聞

夕刊　六月七日（木）

本紙定價 一部五錢 一ヶ月一圓 廣告料 普通一行 一圓三十錢 特別同 二圓五十錢
發行所 新京日日新聞社 新京永樂町四ノ一 電話三二二五・三三〇〇
發行人 十河榮忠　編輯人 松本勇　印刷人 谷啓二郎

社説

御名代宮殿下を迎へ奉りて

大日本帝國　皇帝陛下には滿洲國形成及び天意によつて登極されたお喜びの有難き思召をもつて御名代御差遣の大勅を下し給ひ特に皇弟秩父宮様を大命を奉じて御渡滿遊し、愈々本日御着京なし給ふのである、康德帝は親しく御名代宮様御出迎え遊すのであるが宮様と康德帝が御握手遊して無言のお挨拶を下し給ふその瞬間の光景はお想像申上げるだに感激に價するものがある

由來滿洲國は今ごろ形成さるべきものでなかつた、神武大帝御出現そのものが既に皇國日本のみを統御遊すべき狹義のものでなく東洋の盟主として征覇遊すべくその御令號の地にもつとも相應しい瑞穗國日本を御選定になつたのであらうことは日本歷史を繙くときひとしく御想像申上げ得る歷々たるものがある、亞細亞大陸の護りに任じて北海より西太平洋に亘つて大手を擴げるが如く蜿々として屹立する大和島根の地勢が證してゐる、この名譽ある樂園東亞に向つて唾涎萬丈機會をねらつてひそかに毒牙を磨きつひに魔手を延して滿洲より日本に及ばんとし東洋の平和將に累卵の危からんとする時　陛下の赤子の骨肉を枯らし國民の膏血になる數十億の國幣を犧牲にしてつひにこれを排擊し滿洲の地一歩も彼等に蹂躙を許さなくした日露役後既に日本帝國の手によつて樂土が建設さるべきであつたが義に重き日本帝國はこれを善隣清朝に委せたのであつた、興廢常なき支那政府の手では一向に滿洲の一地遍さへも治め得る權力なく久しく軍閥張家の擅墓するに委せ日本は血涙をのんでこれを監視するの外なかつたのであるが、滿洲國が日本の生命線として護らねばならぬ重要の地であることには變りなかつた、清朝最後の幼帝であらせられる現在の康德帝は悲慘極まる御境遇に蟄居して居られたのであるが逆賊張家の横暴その極に達し東亞の平和つひに保たれざるに至り皇軍ここにたつて完全に滿洲が平定されたのである、これをしも日本帝國は滿洲國に對した何等の野心なく滿洲民族の覺醒と誠意に委せしこの意義ある滿洲國を滿洲國自身に渡しここに日本帝國の血と肉の結晶樂園滿洲國が形成され天意によつて康德帝が登極されたのである

□

日本　皇帝陛下が一段の御喜びであらせられ御名代として特に秩父宮様を御差遣遊したのである、日本　皇帝陛下の御大命を受けさせられる康德帝の御感激想像申上げるだに恩ひ半ばに過ぎる、只祈らくばこの光榮ある滿洲國を永遠に持續して後に傳ふべく滿洲國爲政者の誠意に期待するものである、これが日本　皇帝陛下の思召であらせられ日本國民の祈りである、こゝに駄筆を呵し御名代宮歡迎の辭とする

大同殖産 拂込完了 七日創立總會

【東京國通】先般丸ビル内事務所に於て創立準備を急ぎつゝあつた大同殖産株式會社は愈よ株式拂込みも去る十八日無事完了したので、明七日午前十時より丸の内鐵道協會に於て盛大に創立總會を開く事になつたが、その議案は左の如くである

一、創立事項報告
二、定款承認の件
三、取締役、監査役選任
四、代表取締役選任
五、検査役の報告

東興鎮附近に 石炭層發見

【ハルビン國通】黑龍江省東興鎮附近に有望なる石炭層發見され民政部は直ちに滿鐵に調査方を依頼したが滿鐵では近々中に調査隊を派遣する筈である

金融合作社の 第一次社長理事會議 八日財政部で開かる

疲弊せる地方農村救濟への一大光明たる金融合作社は愈々この新年度より全滿に普及新設の

＝豫定＝で目下着々準備中であるが、既に設立されて目覺しい好成績をあげてゐる奉吉黑三省十三合作社社長及理事の第一次聯合會議が六月八日午後一時半より財政部會議室に於て行はれる、出席者は既設十三合作社の社長及理事二十四名並に財政部よりは熙大臣以下各省公署の關係當局者數名を始め司科長事務官、總務廳より阪谷次長松田主計處長、實業部より松島農務司長、民政部より實地方司長、軍部より原田第三課長堀中佐、菱沼特務部員、朝鮮總督府堂本事務官中央銀行より山成副總裁鷲尾理事其他都合六十餘名、會議要項は合作社の業務狀況報告並に諮問指示事項であるが現下農村恐慌に對する金融上の處置並に合作社員の指導方針等に亘り忌憚なき討議が行はれる模様で會議の結果は焦眉の

＝急務＝とされてゐる農村經濟確立上多大の關心を持たれてゐる、尚會議に出席する十三合作社は左の通りである

△奉天省　審陽、復縣、鐵嶺、遼陽、撫順、開原、錦縣、蓋平、興城、遼源
△吉林省　永吉、額穆
△黑龍江省　克山

五月中綿糸生産高

【東京國通】紡績聯合會調査によれば、五月中の綿糸生産高廿七萬九千梱、前月より三千五十梱の減少であるが、之は操業日數の減少によるものである

軍需インフレ景氣 事業界増配續出

【東京國通】財界不況の聲も軍需インフレによつて何時しか霧消し、インフレ景氣の反映は各方面に現れるに至つたが、今本年上半期中に於ける主要事業會社の株主配當率を見るに片倉、日石、堂島等減配會社はあるが増配會社は續出の狀態にあり、就中倉敷絹織、東洋紡の各一割、北電工業の六分増配を始め、從來無配繼續中の大日本自轉車一割日本郵船三分、鹽水港製糖三分、スマトラ工業五分大島製鋼五分等の各復活が目立つてゐる

主なる會社今回の配當率並に增配率左の如し

會社名	今期配當	增配率
東邦電力	六分	一分
京濱電力	八分	一分
北電工業	一割二分	六分
東京人絹	一割二分	二分
倉敷絹織	三割〇分	一割〇分
鹽水港製糖	三分	三分
日本郵船	三分	三分
國際通運	七分	一分
三菱工業	一割二分	二分
日本珊瑚	一割二分	二分
昭和レイヨン	二割〇分	六分
東洋紡	二割八分	一割〇分
大日本自轉車	一割〇分	一割〇分
明治製菓	八分	一分
スマトラ工業	五分	五分
大島製鋼	五分	五分

美味しくて安い食堂
キング
曙町四丁目

鄭國務總理謹話

六日秩父御名代宮殿下を國都新京に奉迎した鄭國務總理大臣は感激に燃えつゝ左の如く謹話した

本年三月我が滿洲國に帝政の實施を見るに至りましたことは、恐れ多くも日本國天皇陛下を始め奉り、日本國朝野上下一致の深甚なる御同情と懇切なる御援助との賜でありまして、只管感謝致して居ります所でありますが、今度、日本國天皇陛下におかせられては、御皇弟秩父宮殿下を御名代として、我が今上陛下へ御差遣遊ばされましたることは一層恐懼に堪へない所でありまして、兩國邦交の敦厚なることを證明して餘りある事と存ずる次第であります、私は先般命を奉じ修聘特使として日本國に參りましたる節、天皇陛下から國賓としての優渥なる御禮遇を賜はり、感激に咽んでゐる次第でありまするが、宮中の御賜餐の際、秩父宮殿下に親しく拜謁するの光榮に浴しました、本日御名代宮としての御安着を新京驛頭に御迎申上げ御機嫌麗はしき御英姿を再び拜することを得まして一層光榮に存じて居ります、宮殿下の我が國御滯在中は唯々官民一致誠心誠意を披瀝して御歡迎申上げ、以て日本國皇室の御厚誼の萬分の一に酬ひ奉り、兼て兩國邦交の敦睦を彌增さしむべきであります

日滿悲曲

生命線を行く

國友雄吉
（荒川芳三郎畫）

（百九十一）

青年士官出現

ヘラ／＼して居る勝代を、ヂロリ尻目にかけながら、内海は默つて其處に腰をかけると、果して靴を脱ぎにかゝつた。

勝代は、びつくりした。

「待つてください。お上んなさいとも、なんとも言はないのに、勝手に上るなんて亂暴ぢやありませんか」

怒りと、不安とで、勝代の聲は上釣つて居る。

内海は、せゝら笑つた。

「さう、君のやうに柳眉を逆立てちや拙いね。上るなといつたつて物貰ひぢやあるまいし、マサカ何時までも、玄關に衝立つてもゐられないだらう。オイ君、君もなぜ、早く上らないんだ」

傍若無人。内海は否應なしに上り込むと、連の男に向つて顎をしやくつた。さつきから、まるで啞のやうに默り切つてゐる連の男もこのこと上り込んで、そして平氣でズン／＼奧へ行つて座敷のまん中へ、坐り込んでしまつた。

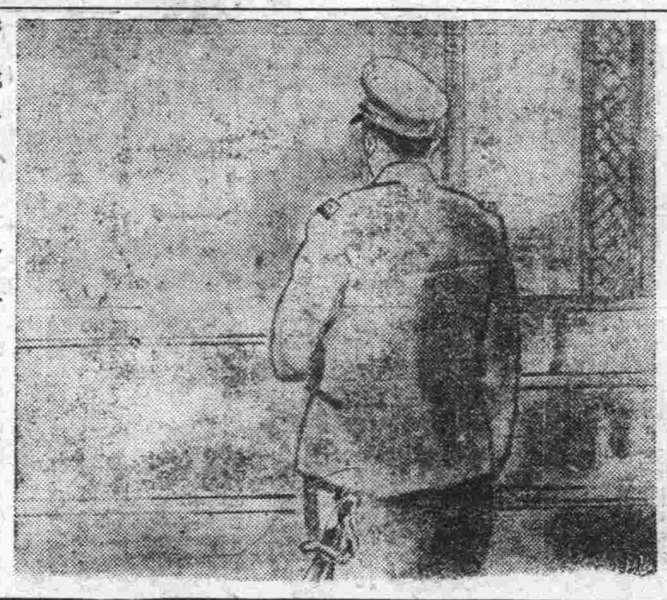

勝代は、齒を喰ひしばつた。が女ひとりの力では、どうすることも出來なかつた。

二人は、勝手に座蒲團を引ぱり出して、大あぐらで坐つて居る。

「女だと思つて、あたしを侮つて、そんな眞似をして、それで宜いつもりですか。あたしの方にも考へがありますよ」

蒼ざめた顏の勝代が、キツと内海を睨んだ眼に決意を示した。

「はゝあ、考へがある――どういふ考へですか、一應承はりませう」

内海は、飽まで暴慢である。

「警察へさう言ひます」

内海は、又せゝら笑つた。

「はゝゝゝ、警察へ――それは、どうとも御勝手に――だが、僕たちは敢て泥棒じやない。警察を呼ぶよりは出入の洋食屋へさう言つて、御馳走でもしたまへよ。はゝゝゝ」

「いゝえ、あなた方は、泥棒以上です。泥棒以上に圖々しいぢやありませんか。勝手に人の家へ上り込むなんて――」

「馬鹿ッ！」

俄然、内海は怒鳴つた。それは無論脅しのためであつた。けれど勝代は思はず冷ツとした。

とたんに、ガラ／＼と戸口が開いた。

暴漢たちも、勝代も、てつきり伸一が來たのだと思つた。

勝代は、地獄で佛の思ひがした。

ところがそれは大きな人違ひ。思ひがけない千原中尉――今は大尉に昇進した――その人がヒヨツコリやつて來たのであつた。

玄關へ駈出して來た勝代は、大尉だと氣がついたが、折も折、羞しみも何も忘れてしまつて、思はず、

「あツ千原さん！」と、顛る瘋狂に叫んだので、大尉は面喰らつた。

しかし、顏色を變へて、セイゼイ息をはづませて居る彼女の樣子と言ひ、いま入りしなに聞えた「馬鹿！」といつた聲といひ、どうもこれは、只事でないぞと思つたので、大尉は自然と眉を寄せ、そして先づ挨拶は拔きにして、――

「どうかしたのかね？」といつて訊かねばならなかつた。

勝代は、奧の二人に聞えぬやうな小聲で、手ッ取り早く事情を私語やいた。

「あゝさうか、よし／＼」

聞き畢ると、大尉は大きく頷いて、その儘靜かに上つて行つた。

驚いたのは、奧の二人であつた。手具脛引いて待ち構へてゐた處へ、伸一だと、きめてしまつて、出て來る人物に事を缺いて、青年士官が、凜々しい軍服姿を現はしたのだから、これは面喰らふのも道理であつた。

二人は、思はず知らず、あわてて膝を組み直して、揺き貓よろしくといつた格好に、ちやんと坐り直した。

それだけでも二人は既に、大尉のために、氣を呑まれてしまつた容である。

どんな騷ぎになるだらうと、勝代は安き心もない。若し大尉の體に間違ひでもあつてはといふ心配も湧いて來た。

胸を轟かしながら、襖の蔭で樣子を窺つて居る。

奉御名代宮迎

社團法人 新京賽馬俱樂部
新京富士町五丁目五
電話二三二三番

長春座

三中井百貨店新京支店
支店長 河井文三
新京日本橋通
電話二四一二番

和洋百貨 金泰洋行
新京日本橋通
電話二一五九番

仁和洋行
新京三笠町三丁目
電話代表二五八二番

ダンスホール キヤピタル
電話三八〇六番

扇芳グリル
永樂町一丁目
電話四八〇四番

新京第一料理店組合

和洋百貨 平本洋行
新京日本橋通
電話二一五八番

時計貴金屬 各種寫眞機 森洋行支店
新京中央通
電話三八七番

御名代宮御滯京第二日

日滿國交親善のけふ重大なる御儀
御親書並に勳章の御捧呈 滯りなく御終了

首都新京に於ける第一夜を御旅館に明かさせ給ふた御名代宮殿下には七日午前九時四十分御旅館を御出發 聖上陛下から滿洲國 皇帝陛下に對する御親書並に勳章御捧呈のため、張接伴員、寺倉武官御陪乘、林首席隨員以下隨員およひ滿洲國接伴員らを從へさせられ沿道憲警の嚴戒裡に宮内府差廻しの自動車にて定刻御參内あらせられた、この日滿洲國 皇帝陛下には御機嫌殊のほか麗はしく殿下の御參内を待ち上げ 皇后陛下と御同列にて出御、鄭國務總理大臣、宇佐美國務顧問、沈宮内府大臣、謝外交部大臣、菱刈日本軍司令官兼大使、および殿下隨員等侍立の下に、御名代宮殿下より御親書および勳章を御捧呈遊ばされ、且つ今回の重き御使命を言上あらせられた、これに對し 皇帝陛下には優渥なる勅語を賜ひ玆に日滿國交上極めて重大なる御儀を無事終へさせられ、宮殿下には十時六分隨員を從へ御退出再び鹵簿を整へさせられて御旅館に向はせられた

御親書並に勳章捧呈のため御參内の秩父御名代宮殿下

滿洲國皇帝 直ちに御答訪
御旅館に行幸あらせらる

御名代宮殿下から御親書並に勳章を受けさせられた滿洲國皇帝陛下にはそれより供奉の諸員を從へ、同日午前十時廿五分宮廷府を御出門、殿下の御旅館に行幸あらせられ、殿下御誘導の下に御對面の間において殿下と親しく御會談、いろいろと御物語あらせられた

御通譯には林出大使館書記官奉侍し、菱刈大使、林首席隨員および沈首席接伴員侍立し奉つたが、陛下には御會見後十時四十分御旅館御發、關係諸員奉送の裡に還幸あらせられ、玆に日滿兩國國交上最も意義深き御儀は無事滯りなく終らせられた

宮殿下を御正賓に 宮中の午餐會
皇后陛下も御同列

つゞいて滿洲國皇帝には秩父宮殿下を正賓として、宮中に於て午餐の宴を催させられたが、殿下には林權助男以下隨員を從へさせられ午前十一時四十分御旅館を御出發、皇宮に御參向あらせらるれば 皇帝陛下には親しく承光門階上に御待受けあり、宮殿下を東便殿に御誘導あらせられ暫し御會話あつてのち、勤民樓大食堂に召ぜらる、やがて鄭國務總理大臣、沈宮内府大臣、謝外交部大臣、菱刈軍司令官兼大使ら滿日兩帝國各要人にも御陪食仰せつけられ、宴半ばにして皇帝陛下には御杯をあげて日本皇室 三陛下を始め殿下の御健康を祝し續いて秩父宮殿下にも御杯をあげて御答祝遊ばされ妙なる奏樂の裡に宴畢つて再び便殿に入らせられ、暫時御物語あつて殿下には皇帝陛下の御見送を受けさせられて御機嫌麗はしく午後二時五分宮廷府を御退出遊ばされた

無事大任を果せられた御趣 陛下に御電奏遊ばさる

御親書並に勳章捧呈の御儀を終らせられた秩父御名代宮殿下には、御歸館後直に 天皇陛下に對し奉り、無事大任を果せられた御趣御電奏あらせられた

新京神社へ御參拜
跪坐の高齡者に御會釋を給ふ

御名代宮殿下には七日午後二時二十五分御旅館御發林首席隨員以下隨員一同を隨へさせられ、市内新京神社に御參拜あらせられた、この日同神社境内は朝まだきより塵一つ止めぬ迄に潔められ

＝打水＝の跡も清々しく翠綠したゝる白楊の並木に初夏の陽光映えて一段と壯嚴さを加へ、殿下御成りに光り輝いた、特別の御思召を以て奉拜を差許された七十歳以上の高齡者四十余名は席上に跪座し、神社相談役總代、副總裁らは列立、御到着一時間前より境内御道筋左側に殿下の御成りを御待ち申上ぐ、やがて定刻、御召自動車は下乘口にピタリと止まるや、井上神官並に氏子總代表荒木地方事務所長御誘導申上げ境内に歩を運ばせ給ふたが早くも地に額づいて奉拜する老齡者の姿に御眼をとめさせ給ひ、御慈愛深き御微笑を御双頰に浮べさせられ、擧手の御會釋を賜ふ、この御有樣を拜し老齡者は、颯爽たる殿下の御英姿を御見送りしてすゝり上げて感泣する者があり、殿下には鳥居内にて御手水あらせられ、神官修祓の後靜々と拜殿に進ませ給ひ恭々しく神前にて玉串を奉奠遊ばされた、斯くて滯りなく御參拜を了へさせられた殿下には社殿の傍らの、過ぐる五年前陸大生であらせられた頃、御參拜の

＝砌り＝在留邦人が御記念のため植樹せる松がすくすくと伸び、濃き翠りの蔭に、五年間の滿蒙の幾變遷を物語つてゐるを御覽遊ばされ、しばし御感慨深げにあらせられたが、再び井上神官の御先導で同二時五十分諸員奉送裡に御機嫌麗はしく御退出、御召自動車にて關東軍司令部に向はせられた

關東軍司令部御成り
菱刈軍司令官から軍狀奏上

秩父御名代宮殿下關東軍司令部御成りの七日午後は掃き清められた沿道軍司令部に續く御道筋には、司令部正門に向つて右側に高等官同待遇者並有位有勳の判任官列立拜謁者これに向ひ合つて左側に其他の軍務關係者が整列

＝一同＝襟を正して宮様の御着を今や遲しとお待ち申上げる居列ぶ勇士達の胸裡には事變に引續いての治安恢復工作に數々の重き役割を擔當日夜歩み來りし苦難の追憶が去來するか、肅然として聲なくまた一面けふぞ宮様の御前に全滿洲帝國の肅清全く成り、平和の光漲き喜ひを新にしていみじくも打ちふるへて居る、御着の時刻近づくや玄關に立出でた菱刈軍司令官以下十四名の單獨拜謁の榮を擔ふ人々が、前庭の右側に立竝ぶ、刻々と迫る緊張の時、突如爆音聞ゆると見るや先驅のサイドカーに續いて臙脂色の御召車に殿下の晴れの御姿が拜される、これに從ふ隨員の車、接伴員の車、定刻衞兵の君ケ代吹奏裡に御到着遊ばされた、車より降り立たせ給ふた殿下には陸軍大尉御通常禮服、御健康な御面に笑をたゝへられ凛々しくも勇ましく

＝武夫＝の御姿だ、殿下には擧手の禮も御輕やかに奉迎にお應へ遊ばされつゝ菱刈軍司令官の御案内にて司令官室に入らせられ暫し御休憩の後、親任官並勅任官、同待遇者に對して單獨拜謁を賜ふ、終つて、植田參謀次長陪席の下に菱刈軍司令官は西尾參謀長陪閲のもとに起立、軍狀奏上申上ぐれば殿下には一言一句御傾聽あらせらる、軍狀奏上終るや軍司令官は殿下を御案内列立拜謁場たる營庭に御導き申上げる、やがて殿下には設けの壇上に毅然立たせ給へば、塚田第一課長の號令により列立拜謁者一同一齊に最敬禮、殿下これに擧手にて應へ給ふ、玆に無事關東軍司令部に於ける御豫定を終らせられた殿下には軍司令官の御先導にて再び

＝玄關＝にお姿を現はさせられ御乘車、玄關左側の單獨拜謁者の奉迎裡に御車は軍司令部出發沿道軍關係者最敬禮の中を御歸還の途につかせられた

賜謁の光榮に浴した 關東軍關係者

御名代宮殿下關東軍司令部御成りに際し、殿下の拜謁を賜つた軍關係者は

△單獨拜謁、親任官、勅任官並に同待遇者

△列立拜謁

イ、現職高等官、判任官並に同待遇者

ロ、前官者で有位、有勳者

ハ、單獨拜謁資格のない親任官、勅任官取扱者

以上である、尚單獨拜謁を賜つた光榮ある有資格者は左の通りである

菱刈軍司令官、大村交通監督部長、西尾參謀長、田代憲兵隊司令官、岡村參謀副長、多田軍政部最高顧問、梶井軍醫部長、渡邊獸醫部長、高屋少將、後宮少將、梅谷移民部長、庄田特務部囑託、植木特務部囑託、以上十四名

御安着を慶び 御安泰を祈つて 神社の參拜相次ぐ

遠く母國を離れた居留民も今日は御名代宮殿下の颯爽たる御英姿を拜し奉り一入感激と興奮に滿たされてゐるが、その押へきれぬ慶ひは遂に居留民を馳つて老も若きも續々新京神社につめかけ、宮殿下無事御安着と御安泰を祈る赤誠に滿ち溢れ參拜者はひきもきらず社頭を埋め盡くし涙ぐましきざわめきを呈してゐる

日蘭會商は 八日開催に決定す

【バタビア六日發國通】日蘭會商長岡代表とヨンゲ總督と會見の結果、日蘭政府の會商は愈よ八日を以て開始することに決定した

關東憲兵隊異動

關東憲兵隊司令部管下將校級の異動は四日附左の如く發令された

陸軍憲兵中佐 由里龜太郎
命承德憲兵隊長
陸軍憲兵少佐 中井 傳
陸軍憲兵大尉 春日 馨
命新京憲兵隊附（各通）
陸軍憲兵少佐 金谷 鑛一
命奉天憲兵隊附（憲兵練習所分遣故如）
陸軍憲兵少佐 兒島 正範
命ハルビン憲兵隊附（同右）
陸軍憲兵少佐 高地 茂都
命チチハル憲兵隊附（同右）
陸軍憲兵少佐 富田 直澄
命安東憲兵分隊長
陸軍憲兵少佐 赤城 茂三
山海關憲兵分隊長を命ず
陸軍憲兵大尉 西永 彰治
ハイラル憲兵分隊長を命ず
陸軍憲兵少佐 中田 敏雄
圖們憲兵分隊長を命ず
陸軍憲兵大尉 安藤 次郎
北安鎮憲兵分隊長を命ず
陸軍憲兵少佐 西田 象三
新京憲兵隊副官を命ず
奉天憲兵隊錦州憲兵分隊長
兼山海關憲兵分隊長
陸軍憲兵大尉 谷口 守一
延吉憲兵分隊長
兼圖們憲兵分隊長
陸軍憲兵少佐 加藤 圭二
チチハル憲兵分隊長
兼北安鎮憲兵分隊長
陸軍憲兵少佐 和田 昌雄
兼職を免ず（各通）
承德憲兵隊凌源憲兵分隊長
陸軍憲兵中尉 安富 義高
命兼赤峰分隊長
延吉憲兵分隊長
陸軍憲兵少佐 加藤 圭二
命兼延吉憲兵隊副官

ハンガリーの女流記者
驛頭の感激

ハンガリー、ベスト、ヒルラツト紙女流記者ケステイ、ジユリアン孃（二五）は今回の秩父宮殿下御渡滿に際し特派され昨夜朝鮮經由にて來京、記者團中の紅一點として停車場プラツトホームに參列の後、「私は感激の涙をどうしても止めることが出來ませんでした」と目頭して左の如く語つた

今日までの私の記者生活中幾多の劇的シーンを經驗したが、本日の驛頭に於けるが如く新興國の元首とお若きプリンスとの感激的シーンに接したのは初めてでした日滿の關係はこの感激以外に他に表現すべき方法があるでせうか

尚同孃は世界遊覽船レゾリウト號で世界漫遊の途次日本に立寄つたが、日本の文化、人情、風俗、風光等にすつかり魅了され、二百五十名の一行より唯一人日本に居殘り、滿洲へ特派されたもので、ハンガリーの記者として來滿したのは三人目であり、女流記者としては最初の人である

宇垣總督 各大臣訪問

【東京國通】宇垣總督は午前八時官邸に永井拓相を訪問し朝鮮に於ける最近の思想及び産業上の情勢を報告、其他種々懇談十時十五分辭去した、午後二時藏相官邸に高橋藏相を訪問し、來年度朝鮮の豫算問題等懇談した、尚午後三時外務省に廣田外相を訪問、北鮮地方の警備狀況を報じ、今後の滿洲移民に對する在滿鮮人の指導方針等の意見の交換を遂げた

政變の時期等知らぬ 大臣はもう眞平
松本商相西下車中談

【東京國通】松本商相は大阪に於ける全國産業團体聯合會大會並に日本經濟聯盟臨時總會に出席を兼ね大阪工業試驗所視察のため六日午後一時東京驛發西下したが車中左の如く語つた

政局のことは何も分らないが、私が歸京する十一日迄は何ともないと思ふ、若しもの場合は電報を打つて貰ふ手筈にして居る、十一日後何時政變があるかつて？そんなことも一向見當は付かない某々問題の事實が判明し、相當の理由があれば高橋藏相は勿論内閣全部當然處決しなければならないだらう、後繼内閣の首班が誰であつても私は留任する意思は毛頭ない、もう大臣は眞平だ

宇垣總督暗殺陰謀
日大生一團檢擧

【東京國通】宇垣朝鮮總督は上京以來種々デマが飛び、警視廳でも其の身邊を警戒してゐたが日本大學生有志の一團に依つて東郷元帥國葬日の五日を期し暗殺せんとする計畫が未然に暴露し一味は檢擧された

事件の内容判明すれば 斷然挂冠する
藏相記者團に語る

【東京六日發國通】大藏省事件の取調べは次第に進捗し、近く小山法相より其の經過を報告することに手筈がなつてゐるが、此の經過報告を機として高橋藏相の進退並に現内閣の態度は最も注目されるところであるが、六日高橋藏相は記者團との會見の席上、事件の内容判明次第斷乎挂冠する決意を有せる旨を明かにし左の如く語つた

今度の事件では容疑者が出たからといつて直ぐにも政變が起るとか、内閣を罷めなくてはいかぬと言ふ樣な議論をして居るものが多いが、之よりも國家の方が大切ではないか、一身上の潔白を求める事は安い事であるが之は利己主義で不忠義な態度である、司法大臣から近く報告があるだらうと新聞に出て居るが自分は一向聞いて居ないから一体どうなる事か分らぬ、而し事件の内容が判明すれば此の時には國家とか時局重大とか言つて居れぬ、責任は充分感じて居るのだから之も居据らねばならないと言ふ程うぬぼれては居らぬ、自分が罷めてもあとにはやつて行く人は澤山居やうではないか

大命政友以外に降れば● 政友の結束破れん
鈴木系黨内結束に大童の態

【東京國通】政變必至の觀測が有力に行はれ、後繼内閣主班を繞る動きも相當頻繁の度を加へるに至つたので、次期政權を目指す政友會内には最近黨内結束論が擡頭し、鈴木總裁は過日久原氏と會見、又六日午後四時鳩山顧問は床次顧問を訪問、一致結束の必要なる旨力説、床次氏も大體之に諒解を與へたと傳へられて居り、六日夜の岡崎長老の如きも亦此の氣全快翠親會の如きも亦此の一つの動きであつて、各方面から頗る注目せられるに至つたが、しかし乍ら政友會の黨内事情は頗る複雜を極めて居るので果して黨内の結束が成るや否や頗る疑問視されてゐるものもあり、萬一政權が鈴木總裁以外の人に降る場合は、再ひその統制が亂れるのではないかと覩られてゐる

滿鐵辭令

奉天彌生幼稚園保姆 折田 妙子
新京幼稚園保姆を命ず
新京保線區線路方 甲傭 清水 鬼子男
公主嶺在勤を命ず
新京保線區線路方 甲傭 堀 賴夫
劉房子在勤を命ず

滿洲國辭令

宮内府秘書官 加藤 内藏助
尚書府秘書官 羅 福保
宮内府侍衞官 潤 良
同 存 耆
宮内府繙譯官 清宮 宗親
宮内府事務官 増 佛
宮内府屬官 岸名 幸甚
兼任禮官（各通） 池田 香珠夫
水江 令宜
近藤 政三
任財政部屬官（委任二等）財政部税務司勤務を命ず（各通） 甲藤 博夫
任興安警察局巡官（委任三等）達爾罕王府興安警察局勤務を命ず
税務監督署屬官 岸本 武則
依願免官

その日〳〵

□秩父御名代宮殿下御着京に際し滿洲國民に御言葉を給ふ

□即ち「同心協力萬邦同和人類共榮に貢獻を希望するものなり」と、畏し

□政界の雲ゆき、日と共に險惡を傳ふ、スローモーション内閣に瓦解の秋至るか

□然れども次期政權を果して何人に委ぬべきか、いづれも帶に短く襷に長し！

□この時、大命他に降下の場合政友分裂を豫想さる、氷上を踏む思ひの鈴木總裁

人事往來

▲柿原三郎氏（平壤覆審法院長）六日午後三時二十五分哈市から歸京同日午後五時發吉林へ
▲大沼是高氏（同上檢事正）同上
▲林權助氏（秩父宮殿下隨行式部長官）以下十八名同上
▲菱刈大將（關東軍司令官）同上
▲小林少將（駐滿海軍部司令官）同上
▲林博太郎氏（滿鐵總裁）同上
▲謝介石（外交部大臣）同上
▲沈瑞麟氏（宮内府大臣）同上

團体

▲宮崎縣教育會員十四名七日午前八時三十分發哈市へ
▲佐賀縣中學教育會員二十九名七日午前六時來京同日午後三時三十分發哈市へ九日午後三時二十五分歸京
▲三重縣々會議員十名七日午前八時三十分發哈市へ十一日午前七時歸京
▲德島縣町村長會團十五名七日午前九時發南行
▲廣島縣會議員十五名七日午前六時來京同日午前八時三十分發哈市へ八日午後三時二十五分歸京
▲文教部教員講習生八十三名八日午後一時五十五分歸京
▲大阪東商業學生百二十名八日午後一時五十五分來京太陽ホテル投宿九日午前六時二十分發南行
▲廣島縣會議員十五名八日午後三時二十五分歸京東亞ホテル投宿、九日午前九時五十分發南行

海外經濟

▲銀塊及爲替
倫敦銀塊 [illegible]
同 遠限 [illegible]
孟買銀塊 [illegible]
紐育銀塊 [illegible]
米英爲替 [illegible]
米日爲替 [illegible]
米支爲替 [illegible]
スチール株 [illegible]
アナゴンダ株 [illegible]

▲米棉
現物、六月限、八月限、十月限、十二月限、三月限、五月限 [illegible]

▲印棉
ブローチ、オームラ、ベンゴール [illegible]

▲上海標金
本寄、歩値 [illegible]

▲上海日本向
第一回、第二回、第三回 [illegible]

▲上海倫敦向
賣値、買値 [illegible]

▲上海紐育向
賣値、買値 [illegible]

各地市場

▲大阪株式
大株新、大新、紡新、同鐘新 [illegible]

▲同 短期
大新、鐘新、東新、日産 [illegible]

▲大連株式
五品、先限、豆新 [illegible]

▲大阪三品
當限、七月限、八月限、九月限 [illegible]

▲大連上海向
引、高値、安値、出來、止、不申 [illegible]

▲大連煙台向 [illegible]

▲阪神日米爲替
第一回 [illegible]

▲大連金鈔票
現物、近限、先限、寄付、歩値 [illegible]

▲上海紐育向
賣値、買値 [illegible]

▲大阪棉花
十月限、十一月限、先限 [illegible]

▲大阪期米
當限、先限 [illegible]

▲仁川期米
當限、中限、先限 [illegible]

▲横濱生糸
現物、當限、先限 [illegible]

▲神戸豆粕
六月限、七月限 [illegible]

▲大連特産
カルカツタ麻袋、鐵筋、爲替、現物、大豆、込、七月限、八月限、九月限、十月限、豆粕、現物、六月限、七月限、豆油、現物、七月限、八月限、九月限、高粱、現物、六月限、七月限、八月限、九月限 [illegible]

新京市況

特産、大豆、高粱、包米、錢鈔、鈔票對金票、國幣對金票、現大洋對鈔票、現大洋對鈔票 [illegible]

廣告

滿洲自動車交通股份有限公司
第一回決算報告書

貸借對照表（國幣建）
康德元年三月三十一日現在

借方 未拂込株金、興業費、設立費、土地建物、車輛、機械工具、什器、保證金、假拂金、未收入金、貯藏物品、預金現金、合計 [illegible]

貸方 資本金、未拂金、當期利益金、合計 [illegible]

損益計算書
自大同二年十二月二十五日 至康德元年三月三十一日

支出之部 總經費、運輸費、車輛料、當期利益金、合計 [illegible]

收益之部 營業收入、雜收入、換算益、合計 [illegible]

當期利益金國幣九百八十三圓六十一錢ハ後期繰越トス
康德元年四月三十日

滿洲自動車交通股份有限公司

これはめづらしい 奇篤な青年
匿名で數回憲兵隊に寄附
毎日一錢づゝ貯金

七日午前十一時ごろ新京憲兵隊本部の
＝受付＝に二十四歳前後の黒色背廣を着た内地人青年が訪れ憲兵隊長宛の角封筒を屆けたので係員が名を尋ねると渡せば判りますと直に立去つたので、不審を抱き封筒を調べると一青年と記してあるので春日大尉に屆け開封して見ると五錢白銅貨四枚、一錢銅貨三十一枚合計五十一錢を六月のカレンダに包みカレンダの裏面に「昭和九年五月分、國防費の一助にお加へ下さい、毎日一錢但し日曜日五錢増、本月日數三十一日、内日曜日回數四回」と記してあつたが同青年は本年一月以來五回に亘つて屆けてゐるので同隊では同青年の行爲に
＝感激＝し身元、氏名を搜査してゐる、尚右金額は國防費獻金の手續をなした

身元を調査
＝春日大尉語る＝

右に就き春日大尉は語る
實に感心な青年だ、これで五回同樣な方法で投込んだので本部では極力身元氏名を調査してゐるが五回ながら巧みに投込み姿を消して行くので調べることが困難である、いづれにせよ青年は二十四歳前後らしいがこの歳の若さでこうした奇篤な行爲をなすことは珍らしい、普通の者なれば一圓乃至五十錢でもあればカフエー、飲食店に踏み入れ消費するのが常だが本當に感心だ

傷病兵發着時刻
遺骨も着く

一、十日午後三時二十五分着傷病兵二十名、ハルビンより來京
二、十一日午前十一時三十分發、新京衞戍病院の傷病兵二十五名南行
三、十三日午後三時二十五分遺骨八体ハルビンより着、太子堂で一泊、翌十四日午前九時五十分發、當地の二体と合して南行

岩井町溫泉の大火
八割を燒盡す

【鳥取國通】六日午後五時岩井町溫泉田村醬油店煙突より發火し、火は忽ちにして全町に及び、二百四十戸の内八割二百戸を燒失、同九時半鎭火した
負傷者四名、罹災者千五百名を出したが死者はなく、燒失家屋の主なるものは郵便局、警察署、旅館（明石屋、備前屋、花屋）等で、罹災者は學校、寺院等へ收容したが食料缺乏の爲縣當局より目下救助中である

山口視察團來京

山口縣實業視察團縣會議員藤山康氏一行十名、十日午前七時來京の豫定

僧侶の嫌ひな男
家出中を新京で發見

岐阜縣岐阜市寺町十九番地多賀某(二二)は昭和七年三月岐阜中學校卒業後大連市楠町で僧侶として修業してゐたが、本年三月歸宅、四月十七日家人の不在中を奇貨とし行方不明となつたので同人の保護者松永亮二氏は百圓の懸賞付で搜査方を各署に願出たがその後杳として發見するにいたらなかつたが、七日午前七時ごろ同人が市内室町簡易宿泊所に止宿中を新京署成松刑事が發見し取調べると、自分は僧侶になるのが面白くないので家人の不在中を奇貨とし家を飛出したのですと語つた

タゼウ驛附近に反ソ兵暴動
猖獗

【ハイラル國通】ザバイカル鐵道を經て入滿せる一露人の話に依ればタゼウ驛以北第二小站に於て昨今反ソ兵の蠢動物凄く東行列車を顚覆せしめ十數輛燒拂ひ更にチタ城に押寄せてソ聯建物十數戸を燒却暴威を振つた

お召列車は
御歸還の日を待つ
綿密な檢査を行ひ萬全を期す

秩父御名代宮殿下を始め林首席隨員以下大官御運輸の大任を帶びたお召列車は六日午後六時御豫定通り無事新京驛に到着して大任の半ばを果した五輛の客車は午後六時二十五分轉線して新京檢車區裏方客車庫に格納され、機關車は新京機關區機關車庫に格納された新京警備隊から派出された守備兵は二人づゝで一時間交替で客車を守り大連檢車區から專屬乘務として添乘して來た檢車係員は絕へず車体を檢査する等細心注意を拂つてスパナでボートを締め、車内は車内で殿下御乘用の客車を始め全車輛に亘つて送風機で塵拂ひして御離京の日をお待ちしてゐるなは大連から添乘して來た檢車係三名、列車係七名、食堂ボーイ十五名、合計二十五名の添乘者は客車庫の南側に設けられた列車ホテルに投宿してゐる

新情勢に應じ
滿鐵が地方各機關を擴充か
考慮される諸項目

【大連國通】滿鐵新京地方事務所は曩に職制を改正して擴大したが、今後益々新京方面と滿鐵本社間の内外折衝事項は增加する一方なので、滿鐵重役間でも之が對策につき研究中であるが現在のところ
一、漸次必要に應じて地方事務所及び鐵道事務所並に路局(間接)の擴充を期する
一、右各機關とは別個に所謂駐在理事の執行機關を設置する
一、今後情勢の變革に連れ必要に應じ理事を增駐する
一、滿鐵社の對外折衝に全責任を以て當り得る重役(副總裁)を常駐とする
等が研究題目となつて居るが今後の情勢の進展につれて此の種對策が實現の運ひとなるべくみらる、右につき八田副總裁は語る
色々な事を目下考へてゐるが情勢に即して善處したい滿鐵本社を新京に移すといふ事は理論上不都合ない樣だが實際問題として老大な滿鐵としては實現困難だ、尚東京支社長を駐在理事がやつてゐる事の可否も色々論議されてゐるが、情勢をみて善處しやう

河野少尉匪首を刺す
壯絕を極めた寧安附近討匪

【寧安國通】寧安駐屯の日本第○○○隊小島大尉は二日寧安近郊に匪賊襲來の急報に接し、手兵僅かに○○名を以て之が討伐に當り數時間に亘る激戰の後我に數倍する敵匪を擊退したが、此の戰鬪に於て二等兵副島正記君【熊本縣出身】は背部盲貫創を受け、壯烈な戰死を遂げた、尚同隊松田大尉の引率する部隊も同日寧安附近を脅かしつゝあつた匪賊討伐に出動、敵匪に潰滅的打擊を與へたが此の戰鬪に於て河野少尉及び内山、井上兩二等兵は敵匪が頑强にして降らざるに業を煮やし、勇敢にも白刃と銃劍を振り翳して敵の塹壕に躍り込み匪首東洋以下五名を『でんがく刺し』に突き殺し銃器、馬匹等を拿捕して意氣揚々凱旋、豪膽と殊勳を謳はれてゐる

齲齒の豫防について(下)
新京齒科醫師會副會長　早川武夫

一

食物には齒の敵である酸を作り易いものや齒に着き易いものがあります、豆類は最も酸を作り易く米、パン、ビスケット、飴、菓子の類は齒に附き易いものです、斯やうな食物を喰べた後には殊に齒の掃除を怠つてはなりません、ムシ齒の初期と言ふものは自分では解りませんし、少し穴が開いてさへ容易に氣がつかぬものです、從つて手遲れになり勝ちのものですから、一年に少くとも二回は必ず齒科醫の健康診斷を受ける事にして病氣を早く發見し、早く手當をする事が肝腎であります
そうすれば經濟上からも日取りの上からも大變に經濟で第一痛みを知らなくてすみます近來は勅令によつて各學校に學校齒科醫が置かれ毎年診查して各家庭に御通知する事になつて居りますから小供さんを御持ちの家庭ではその通知に從ひ一日も早く齒科醫の手にかけて完全を期す事を希望します、多少とも水がしみたり痛みを覺へたりしたら、其れは既に有害な黴菌が侵入した證據です、これは最早危險に瀕してゐると言ふ信號ベルであります、此のベルが頭に響いたら一刻も猶豫なしに手當をしなければなりません以上は日常の豫防法ですが根本的に言へば小供の時から齒のために充分の榮養を與へムシ齒に罹らぬやうな强い齒を作ることが最も肝要であり、又此の點に大いに目覺めて頂きたいのであります、ムシ齒は吾々の敵であります、此の國民病であるムシ齒を撲滅することは日本人の義務であります、吾々の一人一人がムシ齒を撲滅する事は日本國民からムシ齒をなくする事になります、吾々一人一人の健康は日本國民全体の健康を意味します、御互に協力一致、ムシ齒を撲滅する事につとめたいと思ひます

アジア火油公司
營口に蠟燭工場新設

【營口國通】アジア火油公司では業務擴張のため蠟燭製造をも開始することゝなり、同公司營口支店では工場敷地を物色中であつたが、營口市外三家子に設置に決定、年内には實現する筈である

慶尙北道の暴風
漁船廿五隻行方不明

【京城國通】五日夜慶尙北道東海岸に突如猛烈な突風襲ひ來り、之が爲め漁船二十五隻が行方不明となつた、目下搜索中であるが憂慮されてゐる

八日市偵察機墜落
搭乘者二名卽死

【大阪國通】城東練兵場で演習參加中の八日市飛行聯隊佐々木正雄軍曹、北川嘉吉少尉搭乘の偵察機が今福町附近を低空飛行中突如橫倒しとなり墜落、機体は半分にわれ大破し、搭乘者は即死した

重要案件數個決定
六旗長會議で
多大の收獲を收む

【ハイラル國通】今年度コロンバイル六旗の六旗長會議は去る一日、二日兩日に亘り當地省公署に於て各旗代表、隨員並ひに凌省長、依田興安總署次長、寺田北警備園顧問、烏爾金少將其他關係者多數出席緊張裡に開會され
一、赤軍兵士の國境侵入防止及び國境線確立に關する件
卽ち最近外蒙古方面に赤軍蒙古兵が頻々として侵入、同地住民に亂暴のかぎりを盡した事實もあり之が防止上コロンバイル西南國境を確立する必要あり
二、各旗内に於ける地方行政區分名改稱と之が統一に關する件
三、蒙古に於ける種羊の改良普及並びに牧畜指導に關する件
四、土着蒙古人と日、鮮、滿人の感情融和問題
等數案を審議決定、多大の收穫を得て散會したが所謂蒙古民族大會の名に恥じぬ盛會さであつた

反滿抗日工作
藍衣社密偵を派す

【營口國通】當地某方面に達した情報を綜合するに、最近藍衣社の對滿政策は滿洲國内に潜入、テロ行爲計畫と同時に漸次國外に於ける反滿工作にも大々的に力を注いでゐるものゝ如くである、卽ち過般來入滿を企て、天津に待機中の不逞鮮人三名は目下北支非戰地區に於て日滿關係を内査のため旅行中であると傳へられ、或は天津、山海關等に多數の藍衣社密偵を增派して滿支間の連絡を妨害して反滿工作をなさんと計畫してゐる等である

(入院隨意) 院長 堀山研作
堀山産婦人科醫院
新京蓬萊町一丁目十五
新京警察署西へ半丁
電話三一八〇番

ソ聯農夫の入滿漸增
暴政に見限りをつけた

【ハイラル國通】ニコリスク愛河に居住せるロシア農夫十四家族六十九名は最近在滿支那人の通信により樂土に憧がれ母國を捨て、三河地方に移住を決心し入滿の上牙克石に下車當地官憲の取調べを受けたが、何等思想的に背景もなく唯ソ聯政府に見限りをつけて來滿したものと判明當地に定着就農する事となつた

元帥の記念事業に
記念事業會組織
海軍も合流研究中

【東京國通】海軍では東鄕元帥の記念事業の希望申込が多數あるので之等團體を打つて一丸とし海軍も合流し東鄕元帥記念事業會とでも言ふ樣なものを創設してロンドンのトラファルガー、スクエアーにも比するものを建設したいと研究中である

デ杯日濠戰
組合せ發表

【ロンドン五日發國通】デヴィスカップ戰日濠試合の組合せ及び順序は抽籤の結果五日左の如く決定した
△第一日（七日）
シングルス
第一試合　山岸對マックグラス
第二試合　藤倉對クロフオード
△第二日（八日）
ダブルス
山岸・西村　對　クロフオード・アイスト

けふの銀相場

鈔票對金票　一一一、〇〇
國幣對金票　一〇七、〇〇
現大洋對鈔票　一〇六、〇〇
現大洋對鈔票　九六、七五

廿三年振り 支那艦入港
橫濱在住支那人の大歡迎

【橫濱國通】東鄕元帥國葬參列のため中華民國海軍代表王壽廷少將を乘せ、去る一日威海衞を發した同國練習艦寧海號（二、四〇〇噸）は代表一行を門司より陸路東上させ、六日午後六時折柄强風の中を靑天白日旗を艦尾に威風堂々橫濱港入港、帝國軍艦比叡を始め各國軍艦と禮砲を交しつゝ十一番ブイに繫留した同艦は昭和八年我播磨造船所の建造に成る最新式の設備を有する輕巡洋艦にして十四サンチ砲六門、八サンチ高射砲六門水雷發射管四門を備へ艦長高憲申大佐他士官四十二名、下士官兵三百二十三名が乘込んで居り、何しろ支那から軍艦が橫濱港を訪れたのは二十三年振りだといふので、橫濱在住支那居留民約二千名は大喜び、七日午後山下町中華會館に乘組將校達を招待するなど歡迎に大童である、高艦長は語る
海の英雄東鄕元帥の國葬參列のため久方振りで御國を訪れることの出來ましたのは我々の光榮だ、碇泊日數は未定ですが大いに日支の親睦を圖りたい

寫眞は

上から御名自動車新京驛御出發、御旅館前の提灯行列、有資格者の御奉迎、一般少年團學生の御奉迎

時計 賣金屬 森洋行 中央通 電三八七三

三井生命 實權者三井合名 (新京三井物産内)

長春座
八日封切四日間
八日九日兩日晝間に限り場内修繕のため休業致します
十日より毎日晝夜公開
大學の若旦那でヒットした藤井貢の躍進！蒲田新名物第二作オール、サウンド版
大學の若旦那 武勇傳
清水宏監督作品 藤井貢主演映畫
坪内美子、光川京子、井上雪子、黑田記代、日守新一、坂本武、三井秀夫、山口勇 助演
右太プロ特作、文藝春秋所載
武者繪崩れ
市川右太衞門主演 歌川絹枝、天野双一助演
春の靑空にそびえる會津城も武田宗三郞にとつてはむしろ恨めしいものだつた、家老の子として生れたが湯女の子であるがため武者繪の夢もあこがれも打ちくだかれた……
松竹蒲田オールトーキー明朗篇
花嫁の寢言
田中絹代、小林十九二、齋藤達雄、大山健二、江川宇禮雄、逢初夢子 助演
往年これは面白いとおほめ預りましたユーモア篇ファンの切望によりサービスとして特別上映、是非再見の程をお待ちしております

增築披露
謹啓初夏の候益々御多祥之段奉慶賀候陳者從來客室不足のため折角の御厚志に背き候事も屢々有之何共恐縮に存候就而は此度隣接家屋を改築客室增設致候間何卒舊に倍し御脊顧を賜り度伏して奉懇願候先は增築御披露旁々御披露まで
滿鐵、關東廳御指定 四平街 小松屋旅館 電話一一六番

謹告
來ル六月八日ハ秩父宮殿下奉迎觀兵式當日ニ付臨時休業可仕候
昭和九年六月七日
橫濱正金銀行新京支店
朝鮮銀行新京支店
東洋拓殖會社新京支店
滿洲中央銀行南廣場支行
滿洲銀行新京支店
新京銀行
正隆銀行新京支店

有給社員招聘
管區所長「滿洲國各地駐在」十名
社員「奉天駐在」「各地駐在」三十名
＝固定俸給他歩合多し＝
右希望のお方は履歷書持參御來談を乞ふ採否速決す
大正生命保險株式會社 滿洲支部
奉天平安通り輸入ビル 電話三六一三番
新京出張所 新京日本通り新京ビル
大連出張所 大連市若狹町一三二番地

特賣
新入荷洋傘
◆六月八日ヨリ十四日マデ◆
日本橋通 金泰洋行

『入荷案内』
▲御婦人向きの醉はないノビール
▲御進物用……シロップ類各種
●廣島澤庵豐富に入荷致しました
●カーテン蠅入ラズ卓カバー其他夏物の御用命は是非!!
食料品 和洋酒類 味噌醬油 砂糖罐詰 米穀薪炭
和洋菓子 陶器漆器 日用雜貨 化粧品類
三浦洋行 新京ダイヤ街永樂町一丁目 電話 三二 〇五 〇六 四七番

○廣告の御用命は電話三三〇〇番へ○

滿洲應用化學研究所製品
水性塗料 オーライト 卸小賣
●價格低廉＝剝落せず＝美術的……
●機械吹付故作業迅速(御一報次第參上)
オーライト北滿總代理店
石炭 白米 ビール サイダー 販賣
松茂洋行 東二條通り三番地 電話二〇四二 二五六二番

新版 江戸八景

(禁上映 上演)　行友李風氏外四作　鏡銀平池二氏畫

江戸役者と御殿女中

六六　行友李風

翌朝。——

陽の上ると共に、大吉は、再び押し入の中へ、菊路は、病氣と披露してあるから、誰はゞからぬふしどに横たはつて、一夜の享樂に疲れきつた肉體をやすめてをりましたが、……七ツの鐘が鳴つてまもなく。——

『旦那さま、旦那さま』

と、廊下に呼ぶ聲。

旦那さまといふのは、中老以上の位にあるものを、その召し使ひの下女が呼ぶ稱呼。

『誰かえ——』

『初にござりまする』

その聲に目をさました菊路。

『おゝ、初か。——何事であるの——』

『唯今、お國口から、お手紙が屆きました——』

『何？——手紙といひやるか』

『はい——』

『これへ——』

初は襖をあけてはいつて來ましたが、差出す手紙を、ふしどの中から手を出して、受けとつて見ると、用人、田中藤十郎の代筆で、兄の手紙。

『おゝ、お兄上から……代筆とあるが、まあ、何事が出來いたしたのであらう——』

つぶやきつゝ、床の上に身を起してひらいてみると。

——一昨日より急病にて打ち臥し臨あり、そちに心配をかけるも氣の毒と存じ、差控へゐつたるところ、昨夜以來餘程の重態。是非一目逢ひたきに依り、この状着き次第、上へ願ふて一日の宿下りを致しくれるやう取急ぎ代筆を以て右迄申候。

讀んで驚いた菊路。

『国許より、御病氣のお

上。——御重態とあれば、捨てをかれぬ。——何うぞ、わらはの參りまするまで、達者でをられますやう——』

心の中に念じ乍ら、床の上に立ち上つて、亂れた着物をまとひ始めましたが、ふと、氣がついたやうに、初をかへりみて。

『初。——すぐ、與脈の室へゐつて、お萬に、これへまゐりくれるやうに申してくれやれ——こゝは、わらは一人にてよい程に——』

『はい——』

初が下ると、菊路は、押し入れの襖をあけて。

『大吉！大吉！』

と、小聲に呼び立てましたが、昨夜の疲れからか、まどろんだ大吉は、なか／＼にめざめません。

『まあ。——よう、やすんでゐること——』

思はず、男の寢顔に、うつとりとみとれましたが、やがて、氣をとり直して。

『これ、大吉——』

と呼びながら、手をのばして、肩をこづくと。

『は、はい——』

大吉、——はつとして、目をさます。

『こ、これは、お中老さま……』

と、何事が起つたかと案ずる大吉に。

『大吉。——よう、やすんでゐるところを起して氣の毒ぢやが、たゞ今、兄が重態との手紙がまゐり、一目あひたいとのこと。——わらはは、すぐに暇を願うて、お上へ願うて、宿下りいたさねばならぬ——』

『えッ！』

大吉も、あまりのことに、身をのり出します。

『○……○……』

六月八日 金曜 庚戌 赤口 定 牛宿　四月二十七日

●一白の人　物議を醸し理も非に陷ることあり爭議注意　乙と丙と辛が吉
●二黒の人　自甲行動を採りて拔差しならぬ破目に陥る　丁と申と寅が吉
●三碧の人　血氣に任せて進み過ぎ意外の轉落を見る日　乙と丙と寅が吉
●四緑の人　物事に迷はず辛抱强きは終に目的を通達す　乙と丙と丁が吉
●五黄の人　大事を企てず温柔に營業を勵まるゝに安全　丙と申と寅が吉
●六白の人　運氣に中分なけれども野心を捨てざれば凶　申と癸と寅が吉
●七赤の人　一家懇親を旨とし協力家業に出精すべき日　辛と壬と癸が吉
●八白の人　本據を構へ益基礎確實して發達を呈する日　丙と丁と申が吉
●九紫の人　徐ろに計畫を立て熱心なれば前途有望なり　甲と丙と寅が吉

日日案内
掲載料　◇三行一回金五十錢　◇被雇度一回金三十錢　◇十五行一回金八十錢　◇掲載日指定一圓五十錢 十錢増　料金前金　姓名在社ハ

募集
外務　社員採用 新京室町四ノ四三井物産内 三井生命保險株式會社新京出張所

人事
求下宿　日本橋通科野洋行内岡田 △△△△△電話二一三九番へ
下宿　お世話は滿日館へ 電話三八〇二番へ
乳母　ヲ求ム、當方生後十五日、一ケ月以内ノ方ヲ望ム、通ヒニテモ可 本人來談願フ 滿鐵病院一病棟十二號室 中山
賣藥代理店並ニ集金員募集　市内及地方郡部各一ケ所宛ニ付キ希望者ハ至急來談又ハ紹介アレ 新京東二條通り五十八番地 肥長屋旅館二十一號室 (東京)順天堂出張所

雜件
空室　あり新京ビル内 詳細は△△△△△寶洋行へ
貸間　あり二階八疊二間確實なる獨身者に限る 姓名在社

被雇度
被雇　珍藥劑師御報直に參上、新京室町四丁目 日滿公司内渡邊

藥品
あんま　男女一員多數御一報次第至急御伺ひ致します 日本橋通中家内 電話三八五二番 鬪治療所
鍼 灸 あんま マッサージ　長崎縣立盲學校卒 浅草治療院 入船町二ノ一三 電話四七九六番

親切な 中央藥店 は藥屋　吉野町二丁目 電三三八一番

土地家屋
貸家 貸室の電話御紹介 電話賣買　電話にて極秘金融致します 朝日通十七 新京土地建物會社 電話長四八二八番
土地・家屋 住宅・電話 賣買並に仲介　貸家貸間親切に御紹介致ます 電話低利にて金融致します 新京東一條通五四金光教會前 萬成社 電話四八八四番

金融
電二七〇五番 金融 昭和洋行 東一條通六〇

營業
●高價金銀潰金 ●買入　新京東二條通廿五 横濱屋質店

カフエー 和洋料理 ミス新京　東四條通 電話三七三三番
質 保管叮嚀 貸出勉强　梅ケ枝町四丁目十二 肥後屋質店
眼鏡の御用は!! 金華堂　吉野町二丁目 電二六四五番
洋帳簿 各種製本專門　三笠町三ノ九 三省堂製本所 電話三三三四番
滿洲國政府公報 雜誌販賣開始 (東京大阪)朝日新聞 朝日社　栃尾新聞舗 東二條通廿一 電二三三四番
疊 山村疊店　朝日通り總領事館西側 電話二二七九番
茶 新茶到着の御用命は!! みどり茶園　電四七七〇番 吉野町一丁目
廣告の御用は 電三三〇〇番へ
印刷 三友社　新京永樂町三丁目廿六 電三四三八番
質 貸出勉强 保管確實 流質品安賣　三笠町三ノ二七(東三條通筋) 第七博多屋

東明　吉野町二の五 電二三一七番
鹿谷齒科醫院　吉野町二丁目二番地 電話(呼出)二九三七番
便利低廉 荷造運搬　一般荷造 引越 帰国 諸機械 荷受發送手續 荷造材料販賣 御報參上 專門店　新京錦町二丁目一四 信和洋行運搬部 電話四七七七番
絶對に他の追隨を許さぬ 九善硫油會社の モビール油　代理店 泰和洋行 祝町二丁目四 電話三四六

大阪商船出帆
門司、神戸(大阪)行　×印二三等船客設備船 ▲印 廣島寄港 (午前十時大連出帆)
香港丸 六月九日
×たこま丸 六月十日
うすりい丸 六月十二日
ばいかる丸 六月十三日
▲×志あとる丸 六月十四日
扶桑丸 六月十六日
はるびん丸 六月十八日
うらる丸 六月二十日
切符發賣所・滿鐵沿線主要各驛及各地ジヤパンツーリストビユーロー案内所
船車連絡切符(往復切符は汽車二割引、汽船一割引、通用期間三ケ月)大連、門司、神戸間乘船切符(往復切符は復路運賃二割引通用期間三ケ月)
專屬荷扱所 各地國際運輸會社支店
大阪商船株式會社 大連支店電話四一三七番 奉天出張所電話四〇八九番 新京出張所電話二一一六番

今夏流行新柄 豐富着荷陳列　吉野町二丁目 村岡呉服店 電話二一二四番

新京にも 東氣分の…… 嬉野へ!!　一度お越しを願ひます　料亭 嬉野　三笠町三丁目 電話三八三〇番

奉迎 御名代秩父宮殿下 提灯行列
奉祝　奉祝燈の御用命は成可くお早くお願ひ申上ます 雨傘印入、雨合羽各種 新京東一條通消防隊横 三宅提灯店 電話二六四八番

◆川砂 花崗石 バラス◆
トラック十數台專用……………輸送機關完備
附屬地内外一台以上ノ小口時速配達
❖多少ニ不拘……御用命ヲ乞フ❖
新京室町三丁目七
東亞興隆公司
電話二八四六番
▷砂供給事務所同所◁
三三年型新フォードトラック二噸半二噸積破格讓リ

外務 社員招聘　經驗の有無を問はず希望者は履歷書携帶本人來談あれ　新京梅ケ枝町三丁目一〇 帝國生命新京出張所

最新式 タイヤー修理　迅速、叮嚀親切

●各種タイヤーチューブ修理 ●再製品販賣 ●新古賣買
日滿タイヤー商會　新京梅ケ枝町四丁目十二番地 電話長二一二二番

クラブ高級化粧品

夏を迎へて　心は躍る 美は輝く クラブ化粧の朗かさ
夏のお肌に爽かなヴアニシング式 クラブ淡白クリーム (正價卅五錢)
ひも感觸も新鮮な洋髮香油 クラブブリアンチン (正價五十錢)
フケを去りカユミを除く頭髮香水 クラブベーラム (正價五十錢)
主要品種別　クラブ固煉白粉　クラブ煉白粉　クラブ水白粉　クラブ粉白粉　クラブ紙白粉　クラブ白粉錠　クラブ洗粉　クラブビーシン　カテイフード　クラブ美身クリーム　クラブ淡白クリーム　クラブコールドクリーム　クラブ美の素　クラブ化粧水　クラブ乳液　クラブ口紅クリーム　クラブほゝ紅　クラブ眉墨　クラブ香油　クラブ植物性ポマード　クラブブリアンチン　クラブキニーネ香水　クラブベーラム　クラブビシン石鹸　クラブルブラン香水　クラブキャラ香水

國都醫院　診療科目 内科、小兒科 外科、産婦人科 花柳病科、肛門病科　入院隨意　新京永樂町三丁目 領事館前京都旅館隣 電話四六〇六番

營業品目　●本溪湖・泉頭石灰 ●色セメント ●各種色土及顔料 ●各種油類 ●亞鉛引平浪板 ●洋釘、鐵網 ●サンKツバメ印ルーフリング ●サンKタールフエルト ●白色エナメルタイル便器
清昌公司　新京吉野町二丁目十番地 電話四八八〇番

確實ナル商品——名聲アル商標
滿洲向寢具金物特製の 金鳥 TRADE MARK KINCHO
砲金眞鍮高級金物は オリエンタル TRADE ORIENTAL MARK
寢具金物は 燈臺 TRADEMARK
シヨベル、スコツプ類は トンボ TRADE MARK
ポンプは 川本式 TRADEMARK
ドアーチエツクフロアーヒンヂは ニユース TRADE
發賣元 滿洲金物株式會社　本社 大連市伊勢町五五　工場 同 永樂街一五　支店 奉天千代田通三七　出張所 新京永樂町二ノ一

新高風船チウインガム

齒と胃腸の健康菓　新京日本橋通七ノ二 福田支店　新高製菓大連工場　N.1.

御料理 會席 鰻 天ぷら すし　食道樂　吹雪　朝日通領事館下 電話三八四四番

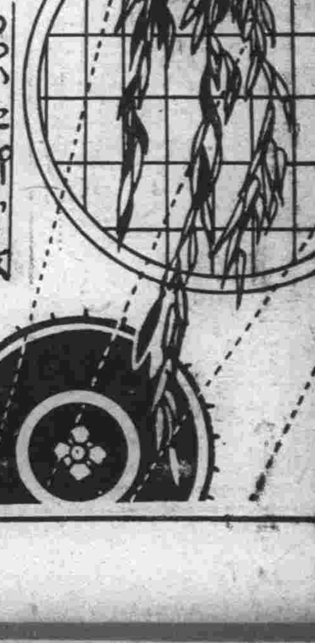
おちついた御座敷 家族的で高尚な 食道樂　四十人様迄での御宴會を御相談に應じます　幸樂　入船町二ノ一七 電二六六一番

新京日日新聞
朝刊
六月八日（金）
本紙定價 一部五錢 一ヶ月一圓 …
發行所 新京日日新聞社
發行人 十河榮忠
編輯人 松本勇
印刷人 谷啓二郎

床廻材 ベニヤ板 桜甲板 吉川商會

御多忙に亘らせらるゝ 御名代宮殿下

御憩ひの暇なく 各方面に御成り 終始御熱心な御態度で けふ御滯京第三日

新京に於ける第一夜を明けさせられた秩父御名代宮殿下には何ら御旅の御疲勞の色も拜せず、七日滿洲國皇帝への御親書並に勳章御捧呈についで皇帝陛下の御答訪を受けさせられ、つゞいて宮廷府の午餐會に御成り午後は引續き新京神社御參拜についで、關東軍司令部、駐滿海軍部司令部、大使館に御成り、かくて夕刻大和ホテルに於ける鄭總理大臣主催の晩餐會に御成り遊ばさるなど終日御憩ひの暇さへあらせられず、その間終始御熱心な御態度を拜して臣下として全く恐懼するばかりであるが、八日も滿洲國觀兵式を始め各方面に御成りの御豫定である

輝やく、空前の盛觀 皇帝と御同列にて 殿下の御閲兵

けふ中央通で晴れの觀兵式

秩父宮殿下奉迎の滿洲國大觀兵式は青葉かをるけふ八日新京附屬地中央通において擧行される、この日賜謁の光榮に浴する參加部隊は禁衞步兵團 新京地區警備、吉林步兵第四旅第十三團、騎兵第一旅第一第二、第三團等、各在京部隊約一千名、徒步編成にて新京停車場より西公園前にかけて道路東側に

＝整列＝して只管御待ち申上ぐれば、康德皇帝には御正裝に數々の勳章を御佩用遊ばされ、自動車鹵簿にて午前九時三十五分驛前廣場に設けられたる幄舍に着御、この時軍樂隊は滿洲國々歌を奏し參加部隊は一齊に喇叭を吹奏して敬禮を行ひ、特任官、簡員の參列諸員もまた最敬禮を行ふ、一方秩父宮殿下には九時三十五分御旅館御發、御正裝を召させ給ひ、同じく自動車鹵簿にて式場に御着、軍樂隊の君ヶ代吹奏裡に參列部隊および參列諸員の最敬禮を受けさせ給ひ、皇帝陛下の

＝幄舍＝に入らせられるやがて殿下並に皇帝には御同列にて御座の上に立たせ給へば諸兵指揮官王靜修中將恭しく參加人員を報告し奉り、いよいよ御閲兵式は開始されるのである、即ち秩父宮殿下には皇帝と自動車に御同乘遊ばされ、伶侍從武官乘馬にて御先導申上げ、植田中將、山下大佐以下隨員武官並に王靜修指揮官、張侍從武官長ら馬を列べて近く扈從し、稍々距離を置いて菱刈軍司令官、西尾參謀長、張軍政部大臣ら隨行申上げ、かくて禁衞步兵團から順次各部隊の御閲兵を終へさせ給ふ、つゞいて

＝殿下＝並に皇帝には神社前の御座に御起立、莊重な軍樂隊の音につれて步武堂々分列行進を開始させ給ひ、午前十時二十分最も意義深き盛觀は滯りなく終了、秩父宮殿下には直ちに御歸館遊ばされ、引續き皇帝にも還御される御豫定である

寶冠章を拜受御入内の滿洲國皇后陛下

一般奉拜の心得

生徒は九時集合

けふ商業學校に於ける一般奉拜は御座所を前に右側から、青年同志會、佛教團、聖德會、滿鐵社員新京聯合會、公職者團、青年訓練所（補習學校を含む）商業學校、普通學校、西廣場小學校、室町小學校、（實科女學校を含む）高等女學校、少年團、中學校、在鄉軍人會、長勇會、海友會、修養團、新聞記者團、婦人團、人類愛善會、天理教會の順序で整列、注意事項は左の通り

一、當日觀兵式にて日本橋通中央通等は一定の時間交通遮斷せらるるに付各學校生徒は九時迄に西廣場學校に集合したる後式場に赴く

二、參列各團體等は午前十時三十分迄に式場に至り標示しある場所に整列すること

三、式場にはステッキ類を攜帶せざること

四、服裝は男子はフロック、モーニング又は紋付羽織袴若は制服、女子は紋服又は見苦しからざる服裝

五、雨天の際は取止とす

感激の鄭總理

七日午前宮内府に於て行はれた御親書並に勳章奉呈式に參列した鄭國務總理大臣は退出後國務院總理室に於て恐懼して次の如く語つた

本日の御親書並に勳章奉呈式には滿洲國皇帝、皇后兩陛下御同列にて臨御遊ばされ滯りなく御儀式が終了致しました事は日滿兩國の歷史を飾るべき事實であると拜察して感激に堪えません御儀式終了後御名代宮殿下には親しく隨員を御紹介遊ばされましたが、林首席隨員始め皇帝御前識の方が多く就中植田、津田、桑島の各隨員とは天津時代御馴染にあらせられ和氣自ら堂に滿ち感激裡に一同をして日滿兩國の國交は一家の關係にあると思はせ感激一層切なるものがありました、兩陛下並に御名代宮にも御機嫌麗しく、深く御滿悅の御體に拜せられたのは重ね重ね目出度き次第であります

けふの御豫定

御名代宮殿下御滯京第三日八日の豫定は左の通りであらせられる

△午前 九時三十五分御旅館御發、滿洲國觀兵式のため新京停車場へ、式後一旦御旅館へ御歸還、十一時十五分賜謁および奉拜場新京商業學校へ、後御旅館において菱刈大使主催、滿洲國皇帝御親臨、午餐に臨ませらる

△午後 御懇談、同三時三十分御旅館御發衞戍病院へ、同四時十分衞戍病院御發旅館へ、同四時五十分大和ホテルに於ける軍司令官、大使主催晩餐へ

富田特高課長 十六日赴任 後任は春日大尉

安東憲兵分隊長に榮轉した新京憲兵隊特高課長富田少佐は十六日赴任することになつたなほ後任は同隊副官春日大尉と決定した

引續き各方面御成

駐滿海軍部にて 小林海軍部司令官軍狀奏上

殿下御入京感激の第一夜明くれば七日、奉迎日和りに若葉照り映えて歡喜全市に漲るこの日殿下には關東軍司令部を喇叭吹奏の裡に御出ましになり午後三時卅二分光榮に輝く駐滿海軍部に御成り遊ばされた、小林司令官始め職員一同は玄關に、其他の勤務者一同は前庭に整列するや劉喨たる「君ヶ代」の吹奏起り、殿下の御車は滑るが如く御到着遊ばされた、御車より降り立たせ給ふた殿下には、司令官の御先導にて堂々玉步を運ばせられ、階上公室に入らせられる、殿下には公室に於て司令官に單獨拜謁を賜ひ續いて會議室に御成り遊ばされ判任官以上の者一同に列立拜謁を賜つた、次で殿下には再び公室に御引返され司令官の奏上する軍狀を御聽取遊ばされた、右にて殿下には海軍部に於ける御豫定を終らせられ部員一同の奉送裡に御機嫌麗しく同三時四十五分大使館に向れた

大使館御成り

＝菱刈大使狀況報告＝

緊密不可分の日滿親善關係に最も重要な盟邦滿洲國との外交機關である我が駐滿大使館へ御名代宮殿下を御迎へする

＝頗る＝意義深き日である、田代警務部長、岡村陸軍武官、守屋一等書記官以下大使館員、吉澤總領事以下總領事館員及び軍關係以外の在新京日本官衙の高等官及び在留民代表者四十七名は各々大禮服、禮裝にて玄關前廣場に整列、威儀を正して御待ち申上ぐる中を殿下には海軍部御成を終へさせられ三時四十七分諸員の奉迎裡に蓬萊町大使館に御着遊ばされた、菱刈全權大使は谷參事官を隨へ館內階段下に殿下を御迎へ申上げ、殿下には同大使の御案內にて林首席隨員、桑島隨員及び谷參事官の扈從にて直ちに大使室に入らせる此處にて殿下は田代警務部長、谷參事官、岡村陸軍武官、大場警務顧問に單獨拜謁を賜ひ終つて菱刈大使より大使館の狀況報告を受けさせられ、右報告終了後殿下には大使の御誘導にて階下列立拜謁場に入らせられ、守屋一等書記官以下大使館高等官、吉澤總領事以下總領事館高等官、小河拓務書記官、鹽原關東長官秘書官等の在京高等官及び河本滿鐵理事、荒木地方事務所長大原地方委員會議長品川居留民會長等の民間代表等總員四十二名に謁を賜ひ

＝再び＝大使の御案內にて大使室に入らせられ、御少憩の後四時三分諸員奉送の裡を大使の御誘導にて御退出あらせられた

外科 性病 大森醫院 梅ヶ枝町三丁目 電四七四三

鄭總理大臣主催 御歡迎晩餐會

秩父御名代宮殿下は同日午後五時滿洲國三千萬民衆御歡迎の熱誠を代表する鄭國務總理大臣主催の晩餐會に御臨席遊ばされた、この日會場ヤマトホテルは、日滿兩國旗はためく玄關前廣場をはじめ內外隈なく掃き淨められ

＝微塵＝だに留めず、樹々の青葉も淸々しい、會場大食堂に整然としつらへられた食卓は雪白の布に蔽はれ、別にわざとらしい裝飾のないのが却つて奧床しい、やがて殿下には午後四時五十分御旅館御發林男以下隨員を隨へさせられ、主催者鄭國務總理を始め各參議、各院長、各部大臣、西尾、菱刈大使、谷參事官、西尾、岡村正副參謀長等陪席の榮を擔ふ日滿要人奉迎裡に御召自動車にて御到着、鄭總理大臣の御案內にて休憩室で御少憩、陪席者一同の着席終り、殿下メーン、テーブルに御着座遊ばさるゝと共に列席者二百に餘る殿下奉迎の大晩餐會は開かれた、宴半ば、嚴かに湧き起る「君ヶ代」の奏樂裡に鄭國務總理大臣起つて、杯を擧げ、謹んで奉迎の辭を言上すれば、畏くも殿下には御自ら御乾杯遊ばされ、更に御歡談の後午後七時

＝茲に＝榮ある大晩餐會は終り、一同御見送りの中を殿下には一路御旅館に向はせられた

偶語

御名代宮殿下にはけふ御滯京第三日を迎へさせ給ふ、長の御旅路に何ら御疲れの御様子もあらせず、ますます御機嫌麗はしく拜し奉る、吾等在滿同胞の歡喜感激はこの上もない▼殊に御滯京中は全く目まぐるしいばかりの御繁多なプログラムで各方面に御成り、首都新京の萬般に亘つて終始御熱心にみそなはせ給ふことは誠に畏き極みである▼けふの殿下奉迎觀兵式には殿下には康德皇帝陛下と御同列にて親しく御閲兵遊ばされる趣、將士の光榮これに過ぐるものなく當日の盛觀また思ひやらる▼御名代宮殿下並に滿洲國皇帝陛下が、御同列で御閲兵遊ばされる如きは、恐らく空前絕後とも申すべく、吾等また新京市民として拜觀の光榮に浴し、無量の感激にひたるのである▼事件の內容が判明すれば斷然掛冠すると高橋藏相がいふ、現內閣の總辭職もたゞ時期の問題とされてゐるがさて後繼內閣はといへば、今以て五里霧中である▼宇垣、淸浦、平沼、鈴木と顏觸れは揃つても、いづれも一長一短、そこで齋藤子への大命再降下と來るが、齋藤さんにはそれほどの熱と慾があるかどうか▼折も折、松本商相「大臣などもう眞つ平」だと、いつでも御免蒙りたいといふ肚らしいこの人根が學者だけに極めてアッサリしてゐるが大臣がこれでは首相が幾ら頑張つて見ても所詮如何ともなるまい

松茂洋行
新京東二條通
電話二〇四二 二五六二番

新京市場株式會社
同賣店組合

新京石炭商組合
松茂洋行 電話二〇四二番
泰利號 電話二七六〇番
加藤洋行 電話二〇三二番
大昌煤局 電話二五八二番
裕新公司 電話三三一三番
仁和洋行 電話二五八二番
泰山號 電話二一五八番
新泰洋行 電話三一四九番

株式會社滿洲モータース
新京支店

新京
滿洲醬油合資會社

株式會社
福昌公司新京支店

榊谷組出張所
新京中央通四一
電話三二〇七番

銃後の護りは堅し
日滿を一丸とした國防婦人會 準備進む
男子と協力し國防に參加

國の護りを軍人に委してゐる時代は過ぎた、婦人も男子と協力、國防に參加せよとの聲が最近各方面から起り、大日本國防婦人會新京支部でも國防知識の普及、非常時國家總動員計畫の徹底等につとめ好成績を擧げてゐるが、過般來わが國の國防に限らず日滿兩國を打つて一丸とした國防婦人會の組織の議が起つてゐるこれが結成のため現在大日本國防婦人會の連絡員であり在京婦人團体の指導者格である永田美那子女史は關東軍その他各方面の贊助を得て組織準備を急いでゐる、同會成立の曉は立派な日滿兩國銃後の護りとなるものと期待されてゐるなほ六日秩父宮殿下晴れの御入京には永田女史以下同會設立準備に當つてゐる滿洲國協和會中央事務局員夫人多數は秩父宮殿下奉迎の襷をかけて御迎ひ申上げた

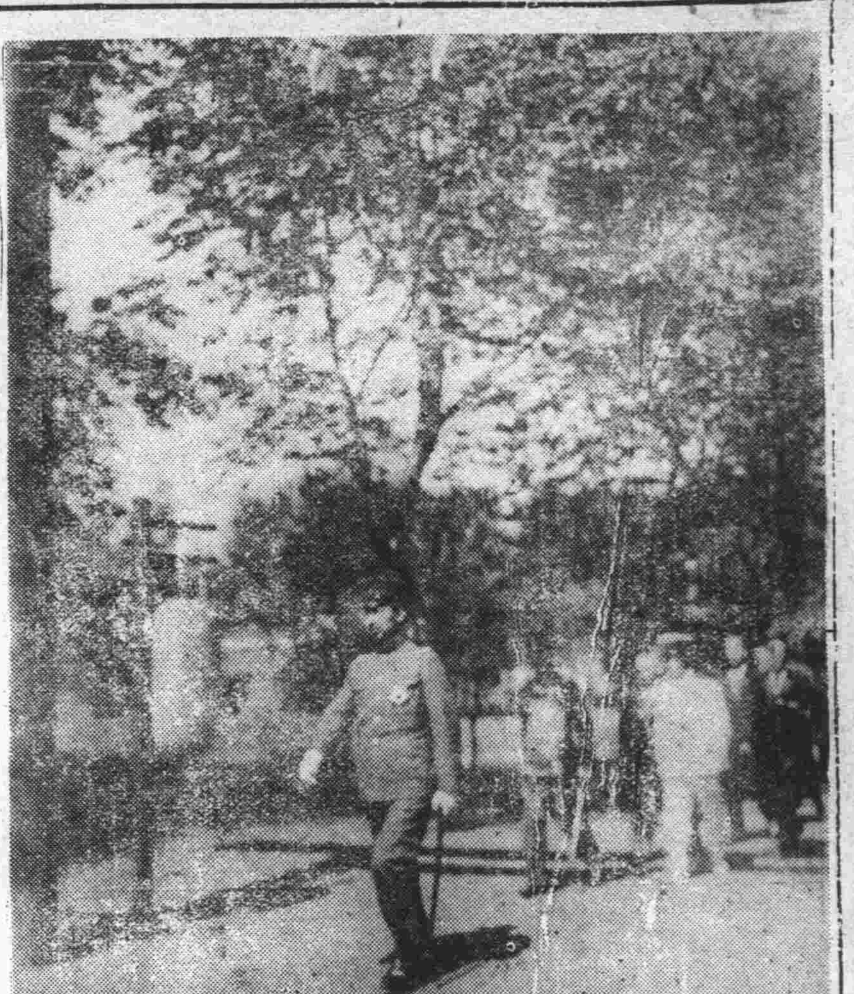

寫眞 上から新京神社に御成りの宮殿下と高齢者の奉迎

日本基督日曜學校 躍進また躍進
七月八日は花の日

中央通りに素張らしい會堂を有する日本基督教會の日曜學校では昨年衣笠校長着任以來內容の充實に力めつゝあるがその效あつて最近の成績は見るものがある、日曜毎に集る天使のやうな兒童は八、九十名に昇り、いまでは新京唯一の魂の慰安所となつてゐる、同校では更に大飛躍を計畫して左記各事項を實施する

一、中等學科の分離禮拜、從來小學科、中等學科合同禮拜であつたが六月十日（日曜）から中等學科（高等小學、中學、商業、女學校）を分離して聖書學校のやうなものにする

一、大屯ピクニック六月十七日（日曜）午前十一時半新京驛發大屯山ピクニック、日曜學校生徒、歲兄、教會員一同數十名參加、同日午後四時半歸京

一、花の日、子供の日、六月の第二日曜は萬國花の日、子供の日であるが、わが新京では季節が遲れてゐるので一個月延期して七月の第二（日曜日）に相當する七月八日を花の日、子供の日として當日は交番、病院、などに花束を持つて慰問する

組合キリスト教會 近く移轉

黒田實氏が指導者として愛國旅舘の一部を借りて毎週日曜日に集會をやつてゐる組合キリスト教會では日本橋通り新京百貨店隣りに新築中の大信洋行の落成と同時に八月ごろ同建物三階に集會所を設け、日曜學校教會も全部こゝに引越すことゝなつてゐる、なほ現在の日曜學校在籍兒童は三十二名である

滿鐵運動會 再開を協議

去る三日午前中で雨天のため中止された滿鐵春季運動會の再開につき、九日午後四時地方事務所長室に各種競技部の部長が集り打合會を開く

高橋是賢子一行 けふ新京着

滿洲各地視察中の貴族院議員高橋是賢子一行四名は八日午後四時着飛行機でハルビンから新京へかへる豫定

多田滿鐵地方課長視察

滿鐵地方課長多田晃氏は五日午前七時着列車で來京、新京における道路、水道、の他地方施設の視察をしたが七日午後十時發列車で歸連した

ゴンドラ主人 體育費寄附

カフエーゴンドラ主人小吉唯一氏は西公園第一號スケートの家屋に喫茶店を營んでゐるが此のほど同家屋を地方事務所社會係で修繕したところその修繕費金五十圓六錢也を七日同社會係へ寄附した、同係ではこれを受納し市民の體育獎勵のために當てることになつた

化石調査で 徳永博士ハ市領事館に依頼

【ハルビン國通】昨年六月來滿、ハルビン郊外河家溝に於いて氷河時代の古棲物の化石を發掘した早大教授徳永重康氏は本年も更に大規模の發掘を志し來る二十日頃東京發ハルビンに乘込むことゝなり、宿舍其他發掘人夫等の斡旋方を當地領事館に依頼して來た

三角地帶の頭目鵬飛 二道洋河で射殺
米人宣教師拉致の張本人

【奉天國通】昨年四月岫巖縣城を襲擊、宣教師米人ニールセン氏を拉致し、又同人引渡し交涉に赴いた島畑警務指導官をも同樣拉致し同縣を中心に暴威を振つてゐた頭目鵬飛も遂に五日拂曉に二道洋河に於て曩に鄧鐵梅匪を逮捕した混成第二旅の爲、遂に射殺さされた、之に依り三角地帶の癌と云はれてゐた鄧、鵬兩匪首も遂に其の跡を絶ち同地方一帶は文字通りの樂土と化した譯である

藏相一人を 見殺しに出來ぬ
政局危機招來は必然

【東京國通】高橋藏相は黒田前大藏次官以下瀆職事件の眞相明白となれば監督の責任者として辭職すること最早や疑ふ餘地はなくなつたが、高橋藏相は齋藤內閣の責任は別であると言ふ意嚮であるらしい併しながら現內閣は齋藤首相高橋藏相、山本內相の三長老に依つて維持されて居る關係上、高橋藏相一人だけを見殺しにするものと考へられないのみならず、齋藤首相は高橋藏相の辭任の場合は總辭職の意を仄めかして居るものと觀られ結局政局に重大危機を招來するは避け難いであらう

英米の優先的 事前工作は排擊
外相豫備會談促進の訓令

【東京七日發國通】米國はノーマン、デヴイス氏が全權となり、レー中將、ウイルキンス中佐が專門委員となつた、＝來る＝十六日ロンドンに於て英國側と海軍豫備會商を開始することに決定したとの報道に關しては、六日外務省には何等公電はないが、豫備的の會談であるから斯ることは當然有り得ることゝ信ぜられる、併しながら、帝國政府としても既に去る二十九日英國政府に豫備會商に欣然參加の旨を正式通告濟みで、從つて何時英政府より會談開始の申込みがあつても應諾の上充分協議する準備を有して居る、我國としても過般のロンドン會議即ち一九二九年夏會議の事前工作として、ラピタン山莊に於てフーヴアー、マクドナルド兩巨頭が一切の御膳立てを了した樣な英米間の優先的諒解は、次期軍縮會議に關する限り絶對に繰返すことなきを希望して居るので、假りに米國代表と英國政府との間に豫備的商議が開始されても、その內容は直ちに松平大使を通じて並行的に我方に通達さるべきことを＝期待＝して居る、尙外務當局はこの際我國が最も立遲れぬ樣積極的に豫備交涉の開始促進を英政府に提議すべしと爲し、この旨松平大使に訓電を發する模樣である

營口海邊警察隊 改組して機能を發揮

【營口國通】營口に本部を有する滿洲國海邊警察隊は來る七月一日より官制を改正し遼河水上警察局と合併して海邊警察廳と改稱し、現在の機政警務、艦政、特務の四科の外に司法科をも新設する筈である、又現在特殊警察隊に編入されてゐるのが一般行政警察に改組されるものゝ如くで、目下關係各官廳と種々折衝中である

長江上流排日貨終熄
日清汽船重慶航路復活

【上海七日發國通】日清汽船會社は最近揚子江上流方面の排日貨運動が殆んど終熄し日貨の荷動きが漸く復せんとする氣運あるに鑑み、上海事變以來中止して居た重慶航路を復活するに決し、第一船として來る九日雲陽丸を當地出帆就航せしめるに決した、同船は漢口を經て十六日宜昌着、廿日頃同地發溯江の筈であるが、今後は毎月二回宜昌重慶間を往復する豫定である

陸相宇垣の會見
政局問題には觸れぬ

【東京國通】林陸相は七日午後二時陸相官邸で宇垣總督と會見するが政局問題はせぬ方針で、恐らく右問題には觸れぬと觀られる、國境警備問題、朝鮮軍入營制問題、滿洲移民問題に就き懇談する筈である

間島各地の
本年度集團部落建設進行狀態

【龍井國通】間島各地に於る本年度の集團部落の建設は朝鮮總督府側十五ヶ所、滿洲國側廿五ヶ所（內十二ヶ所は今秋着手）であるが、執拗なる共匪の妨害と鬪ひつゝ漸次進行五月末に於ける之が進行狀態は次の如くである

一、工事作業

イ、土壁、砲塔等の防衛工事完了せるもの七ヶ所

ロ、近く完成するもの二ヶ所

ハ、其他は大部分家屋建築中

一、農事關係

農作物の播種を了したるもの五ヶ所、其の總面積六百五十余町歩に達してゐる

一、匪賊關係

共匪の襲擊も部落建設工事の進捗に伴ひやゝその度を減じたが、尙樂觀を許さゞる狀態であつて、その襲擊廿六回に及び部落民の拉致されたもの四名（何れも無事歸還）石頭河集團部落に於ては自衛團員が一名殉職してゐる

森林ギヤング
間島共產黨の現狀
規律統制全くなし

【龍井國通】中之東滿特委の指導部では昨年以來路線變更鬪爭の反日運動への集中等を決議し、更に大衆の信頼を失ふことは黨工作の根本的誤謬なりとして良民殊に下層民の迫害を極力戒めて居るが理論と現實はいつの世にも合ふ筈のものでなく、食糧難をソヴエート區の農耕に必要なる馬匹農具の不足などの現實の問題に迫られて行動的分子は常に掠奪、暴行の止むなきに至つて居り、こゝに硬派と軟派の理論的對峙の素因が釀成され黨の規律も統制もあつたものでなく、間島の共產黨と言ふよりも森林ギヤングと言つた方が適切なものに次第に移行して居る

拉致の人馬かへる
嘎呀河附近に
共匪さかんに出現

【龍井國通】去る五月廿九日早朝嘎呀河居住の朝鮮人朱春三（五〇）が三道溝へ荷物運搬の爲牛車を曳き嘎呀河北方約二里の東林洞に差掛ると前方の橋梁上に武裝共匪の爲支那馬車四臺抑留されてゐるのを發見、驚きの餘り牛車を棄て牛のみを曳ひて歸宅したが、滿人は馬車諸共拉致された模樣であると嘎呀河警察分署に急報したので、署員は三道溝守備隊と連絡直ちに出動、前記橋梁約四十米の柳林の中に至りたる時、彼拉致者の所有と覺しき馬車四臺を發見したので、更に前進約一里にして拉致せられた馬車夫孫有財外三名が釋放されて歸來せると遭遇し之を收容して午後三時卅分歸來した

歸還した 四名は語る

【龍井國通】右四名より聽取せるところを綜合するに賊は十五名の鮮人共匪であつて全員長銃及び彈藥百發位宛を携帶し、服裝は自衛團同樣の上衣を着し、卷脚絆、地下足袋で、年齢は廿歳より卅歳位である

而して被害品は輓馬十五頭、孫の携帶せる路銀五十圓であつて共匪は右輓馬を滿人四名に取さしめつゝ北高麗嶺迄連行、同地で釋放したものであるが、その際に於ける共匪と滿人との會話が共匪のヂレンマを暴露するもので振つてゐる、即ち共匪は滿人に向ひ君等も我々と同樣のプロレタリヤだから君等が希望すれば當國に入れてやると言つたのに對し、孫は左樣、旣に御同樣のプロレタリヤだから輓馬がなくては飯が喰へない、どうか假令一頭でも二頭でもよいから馬を返して呉れと哀願した、共匪は惚てゝいやこの馬は我々の夏季工作にどうしても必要なものだから返せない、但し中に盲馬が一頭あるからそれは返してやらうと言つて盲馬を返したと言ふ事である

延吉縣にも 百三十集結

【龍井國通】延吉縣凉水泉子柳樹河子に集結しつゝある兵共匪はその勢力百三十名と傳へられてゐるが、同賊團の頭目老來好の率ゆる約十五名は五月二十九日午後十時頃南大洞西洞（凉水泉子北方約三里）に南下し南大洞臨時自衛團の警備狀況及び石頭河集團部落の狀況を調査したる後、西洞居住朴龍乾（三七）方に侵入し鷄三羽を掠奪し尙滿人呂清海方に來り食事を强要これを喫したる上柳樹河子方面に引揚げた

排日移民提案者 ミ博士突如死去す

【リオデジヤネーロ六日發國通】ブラジル排日移民運動の急先鋒であり且つ今回遂にブラジル憲法制定議會を通過した二パーセント提案者として知られて居るリオデジヤネーロ國立醫科大學教授ミゲル、コート博士は六日突如死去した博士はブラジルに於ける日本移民排斥に狂奔し、これを優性學的見地に起因せしめて日本人の增加は恰もグレシヤムの法則の如く、黃色人種が他の優良なる分子を驅逐するものであると曲論した排日家であつた

轉居

▲岡村齊氏露月町二丁目三十八號から露月町三丁目五十六號ノ一へ
▲田中靜雄氏和泉町一丁目五番地から和泉町一丁目十四番地ノ二西田方へ
▲江口一氏富士町二丁目から東四條通り北平樓十號大岩方へ
▲長沼祥次氏祝町三丁目中央公舘から興安胡同第五百五番地中仁行へ
▲佐々木秀男氏朝日通り四十七番地から花園町三丁目五番地四十五號ノ二盛田方へ

天氣	南西風晴一時曇
氣溫	最高二十五度八 最低十三度八
日出	前三時五十七分
日入	後七時十九分
月出	前一時九分
月入	後三時四十二分
滿潮	前 分 後 分
干潮	前 分 後 分

日の出 シュウマイ 滿品料理 電四九八〇番

萬代酒家 三笠町三丁目 電二五八八

夢乃家 富士町二丁目 電話二五〇七

株式會社 正隆銀行 本店大連

營業科目 工業用諸機械設計 各種製罐製作 土木用器具一切施工 建築金物一切 各種鑄物 瓦斯熔接修理 迅速、低廉、製作は弊廠の特長多少に不拘乞御用命 謙和鐵工廠 新京住吉町一丁目六番地（道鐵北）電話三二六五番

建築金物 建築材料 ▼新入荷長洲風呂釜、青蠅除網特價提供▲ 建具金物一式 鐵道、鑛山、土工用具 浪平板、洋釘、針金 衛生陶器、防水材料 石灰、土管セメントモルタル瓦 荒物打物 大工道具 家庭用金物 及 刃物 日用荒物 安坂新京支店 新京朝日通八十三番地 電話三八四八番 鐵工部 西五馬路 瓦工場 二道河子八道街

❖鐵鋼瓦斯管 ❖鉛管水道用品 ❖機械工具 ❖電氣冷藏機 合名會社 原田組出張所 新京日本橋通八二 電話三七五七〇 本店大連 御一報次第商報及型錄呈上

新京に相應しい便利經濟燃料は!! 山三洋行特製煉炭に限る 炊事專用五寸 火鉢專用四寸 ●多少に不拘配達致します● 最高品質 山三煉炭 電四九二三番

目下素晴らしい人氣のコロムビア流行歌 カフエー祭（三〇七）中野忠晴 君と二人で（三〇六）松平晃 淡谷のり子 夢の浮橋（三〇七）豆千代 コロムビアレコード

營業課目 一、電話交換機 一、電話機 JO室內電話機一手販賣 一、電信電話用器具、機械及材料品 一、私設電話、增設電話ニ對スル室內設備等 新京日本橋通七三 新京電話工業株式會社 電話四九八一・三七三三番

石材 バラス 販賣 ●產地大腰 服部商會 三笠町四丁目五 電話三八七八番

搖籃を語る（五）

わが第三國民のエルム巡り
新京公學校の巻

伸ばさせんと異常な努力の裡に邁進してゐる新京公學校の使命や重大である、今この日滿提携に盡心してゐる文化的半面―わが公學校の姿を瞥見する

沿革

明治四十五年四月一日長春尋常高等小學校附設實業補習學校の一部として滿洲人學生班を置き、五十名を收容して日本語を主として他の二、三學科を授けることとした之同校の前身である

越えて大正元年十一月一日滿洲學生班の組織を變更して玆に始めて長春公學堂として生れ出た

大正三年二月三日長春頭道溝商務會の設立に係る長春商業學室の經營も當校に委託せられて玆に長春附屬地滿洲人教育を統一するに至つた

大正五年現在の場所を校地として選定し校舍の新築に着手し同年十二月竣工、内容形式共に一學校として完成したのである、爾來數度の制度改正があつて數次の校舍の增改築も施されて今日に及んだ

目下初級八學級、高級四學級他に日語專修科一學級計十三學級職員十六名兒童七百九十三名を數へるに至つた

大正五年第一回卒業生を出してから既に十九回總數六百十九名此等卒業生は日滿の各方面に就職活動しつゝある、滿洲建國成るや本校卒業生は相當重要なる役割に依りて目覺しき活躍を續け當校教育の成果を現はすに至つたのは寔に忻快に堪へない所である

教育方針

建國精神に基いて鄕土に立脚し勤勞を愛好し品性の高尚なる日滿親善提携に徹する人物の養成に最全の努力をなす、そのため

一、日本語日本事情

二、敬虔なる態度の養成

言語を通じて日滿親善へ―幼き滿洲人の心に芽生へるわが帝國への希望を健かに

三、作業勞作

四、體育を尊重し衛生思想の涵養を重視す、校長 大隈勘次郎氏は福岡縣の人、大正三年福岡縣小倉師範學校卒業後六ヶ年間内地で小學校教育に從事し、大正九年渡滿公主嶺公學校に奉職途中支那語及支那事情研究の爲一ヶ年間北京留學をなした、その後公主嶺公學校より開原公學校に轉じ昨昭和八年九月當校赴任、只管滿人少年の訓育に獻身してゐられる滿洲國民文化建設の貢獻者である

（寫眞は大隈校長）

喜びを語る人々
御名代の宮殿下を奉迎して
沈宮内府大臣謹話

【大連國通】秩父御名代宮殿下御出迎への爲め來連せる沈宮内府大臣は御召艦大連港御安着の日、左の如く謹んで語つた

大日本帝國　天皇陛下には畏くも秩父宮殿下を御名代として我國に御差遣遊ばさるゝの旨仰出されて以來、月余我滿洲帝國の朝野は上下擧つて全く歡喜慶幸の世界と化した蓋し日滿兩帝國の唇齒相依る緊密なる親善關係は日に增進されつゝあるも、此度御名代宮殿下御來滿は兩帝國の親密不可分の關係を更に一段鞏化する盛儀にして、兩國々交上重大なる意義を有するものである我帝國は殿下に對し、心からなる御歡迎を申上げるため夜に日をついで萬端の準備を進めたのであるが、尚且不備の點渺からざるを只管恐懼してゐる、今眼のあたり殿下を御迎へ申上げて、兩國の國交が決して尋常一樣の國際的交情にあらず、實に世界に比類なき麗しいものである事を一層深く感激した我三千萬民衆も必ずやこの感激と誠懇の情を以て御名代宮殿下を奉迎する事と深く信ずる次第である

謝外相謹話

【大連國通】大連に秩父御名代宮殿下を御出迎へ申上げた謝外交部大臣は左の如く謹話した

滿洲國帝制實施以來諸政革まり、百穀の業進み、萬民擊攘して皇風に浴し、國礎愈々固く世界史上に輝かしい新頁を加へんとして居る、康德元年新綠の初夏畏くも善隣日本帝國　天皇陛下の御名代として皇弟秩父宮殿下が御來滿遊ばさるゝ事は我國三千萬民衆の歡喜之に過ぐるものはありませぬ、殿下此度の御渡滿は我が皇帝陛下御即位に對し日本帝國　天皇陛下の御聖意を御傳へ遊ばさるゝ最も重大なる御使命を帶び給ふやに漏れ承つて居ります

謹しんで思ひまするに殿下の御渡滿に依り兩國皇室の御交驩は彌が上にも親密を加へ東亞兩帝國の親善は益敦厚に赴き東洋平和は一層堅き礎の上に置かれる事と堅く信ずるのであります、我々は此意味に於て此の度殿下の御來滿を衷心からの歡喜を以て御迎申し上ぐる次第であります

時事展望
上村生

□大体日本帝國が、荒野の滿洲に、大犧牲を拂つて此の王道樂土の滿洲國を仕上げたのは、大官共に高給を喰ませて〇〇〇〇〇〇〇〇ませにさせる丈の目的だつたのか、其の他には、何等の國策を遂行してゐるのか、全々認められぬではないか、聞き及ぶ、滿洲國が二億などと云ふ膨大な豫算で政策を立てて、それが日本の國策に、何程の關連があるのか、或ひは云ふだらふ、滿洲國は、獨立國であるから日本の國策に追隨する要はないと……

□然らば問ふ一朝日本が緩急に際し、從つて、滿洲國境危きの時、一体誰れが滿洲國を救ふのか、國境線が破れた、〇〇兵が攻め込んだ、滿洲國が明日にも危い、此の事を無視して、日本帝國の、國策に何なる國策を立ててもそれは伴はぬ二億の膨大な豫算で如砂上の樓閣に過ぎぬ、東洋の盟主を以て任ずる大和民族の血を受ける、滿洲國日系役人達よ、司法にも、文教にも、産業にも、國都建設にも、國道政策にも、固く心して、かゝらぬと、滿洲國の存在は却つて、日本の國策を誤り、否滿洲國自体の、崩潰を來たす事にならぬとも限らぬ

□近頃特に增長潜越の嫌ひある滿洲人達よ、余り增長し過ぎると、再び天意に依つて大楫が天降らぬとも限らぬ、悪い芽生へは今に於て、剪摘しないと、地を掩ふ蔓草に任せると刈り取るのに一手間かゝる事になる、それは決して日本の國策の爲めばかりでなく滿洲人自身の幸福の爲めに、ゝならぬのである

主婦のメモ

サイダーを美味く戴くには

サイダーを美味しく戴くにはサイダーの中に罐詰のパイナツプルを適當の大きさに切り入れ氷を數片加へるか又はオレンヂエツセンスを一グラム程加へなさい

器物の内部清潔法

湯沸かし類等器物の内部をキレイに洗ひ落すにはレモンを輪切りにしたのに食鹽をタツプリとつけてよく磨きその後に煮立つて居る湯を入れてよくかき廻すなりすすぐなりすると非常にキレイになります

御待合 貸席

油斷ならぬ
あんずの煮方

あんずも西洋あんずの干したもので宜しい、先づ水洗ひしてあんず廿匁に對し、砂糖三十匁を入れ水少々をさしてトロ火でゆつくり砂糖をしみこませます、信州産の純日本あんずの干したものですと硬いのでよく水洗ひしてから一先づゆでて軟かくし、砂糖四十匁位入れてゆつくり煮ふくめます

海の外から

生殖能力を絶たれた男女數

民族淨化の目的から惡質者に生殖能力を絶つ不姙法は米國民法の決裁する所であるが昨年度に惡の種を絶たれた男女數が同國高等法院から發表された、即ち男子六九九名、女子九〇六七名で婦人の方が曲者であることが判明してゐる

少年探偵團 獨乙にできる

ナチス治世下の獨乙では犯罪捜査に少年探偵團を組織し近く國内各警察に配屬せしめることとなつたが、色々の効力檢査の結果、婦人探偵よりも手柄を立てるだらうとの期待をかけられてゐる

世界一の大展望鏡出現

米國加州天文台で豫て製作中の大展望鏡は此の程、六百萬ドルで完成、六月始めから使用してゐる、完成までに六ヶ年間を要し長さ百呎、恐らく世界一の巨大展望鏡である

泥棒が近づけば ベルが鳴る自動裝置

英國マンチエスター警察當局では夜盜防止の爲め、怪しい男が近付けば、自然に非常ベルが鳴る裝置を各家屋に取り付ける樣に警告を發し費用約一ポンドを市の負擔とすることまで定めた、是れは化學線を電氣に感應せしめベルを鳴らす特殊仕組みの近代的ものである

新京日日新聞社 營業部 電三三〇〇番

ラヂオ 八日（金曜）新京

- 午前 六時 〇分 ラヂオ體操（東京ヨリ）
- 同 八時 五分 經濟市況（東京ヨリ）
- 同 自九時二〇分至十時二〇分 滿洲國觀兵式實況
- 同 十時四〇分 經濟市況（東京ヨリ）
- 同 十時五九分 時報
- 同 十一時三〇分 ニュース（滿語）
- 同 十一時四〇分 ニュース（滿語）
- 同 レコード
- 午後 〇時 五分 經濟市況（東京ヨリ）
- 同 〇時三〇分 演藝（奉天より日滿兩語）
- 同 一時 〇分 レコード（滿語）
- 同 一時三〇分 演藝（滿語）蓮香班二鳳
- 同 監察院審計官 講座 日本の現狀に就て（三）張寶
- 同 二時五〇分 經濟市況
- 同 三時二〇分 ニュース（東京ヨリ）（日滿兩語）
- 同 三時二〇分 經濟市況（奉天ヨリ日滿兩語）
- 同 四時三〇分 ニュース（滿語）
- 同 四時四〇分 ニュース（鮮語）
- 同 四時五〇分 ニュース（英語）
- 同 五時 〇分 子供の時間
- 同 五時三〇分 秩父宮殿下御動靜、關係ニュース（奉天ヨリ日滿兩語）
- 同 五時五五分 氣象報告 番組豫告
- 同 六時 〇分 ニュース（滿語）（東京より）
- 同 六時二〇分 滿語講座 講師 高宮盛造
- 同 六時四〇分 日語講座 同 植松金樹
- 同 七時 〇分 ラヂオ・ドラマ（東京より） 春ちかく、山野夫婦の家 林多雄作
  - 配役 茂一の妻禮子 伊藤智子／山野茂一 東屋三郎／友人白鳥幸吉 三浦洋平／隣家の主人齋藤 村田次郎／そばやの出前持 關元勝
  - 出演 美術座　演出 伊藤喜朔
- 同 七時四五分 箏曲（東京ヨリ）
- 同 八時 〇分 浪花節 木村友忠（東京ヨリ） 大岡政談、孝子富藏
- 同 八時三〇分 時報 ニュース（東京ヨリ）
- 同 八時四五分 ニュース 番組豫告 氣象報告
- 同 九時 〇分 滿洲音樂 大觀樓 美鈴
- 引續き ニュース、實況

ラヂオの御用は東京無線 電四九二〇番へ

スツポン料理 鰻蒲燒 宴會歡迎 食道樂 とゞろき 電三九三六番 朝日通日本橋畔

おでん 姉妹のよきサービス 稲荷亭 二條橋際

新京名物 風月饅頭 風月庵

日本の聖女
生田葵 作　南部 畫

二四 非人の取調（四）

『あの女行者が生きてゐる。いきかへつた。これびつこ松其方からそれを云へ。小兒同樣にも取らする譯してやる』

岸田は稍せき込んでびつこ松へ向つた。

『へい。くわしいことはしりませぬが、あの、女行者は、牢獄の中では死んだが、外へつれ出されて蓮臺寺野へうづめられるといきかへつたと云ふ噂は私も聽きました。』

びつこ松はためらひ勝ちにこたへた。

『それではその時一緒にうづめられたもう一人のお寮と云ふ女もいきかへつたのか』

『はい。然う云ふ話しでございました。』

びつこ松のこたへを聞いた岸田は、思はず、神山の方を、顧つた。

神山の顏には、眞實とは考へられないと言つた色がただよつてゐたが、それでも、何かしらの奇蹟を聽いた時ののやうな緊張さが身全體の上にみなぎつてゐるのが見られた。

さうして岸田の方へと身體をもつて行くと、岸田も其方へと顏をもつて行き、小聲でささやきかはした神山はお寮がその穢多に住居つてゐるかどうかと小兒から聞き出せと命じたのである。

『穢多の兒供、其方が話す次第によつては、もつと褒美を取らすことがある。その穢多の中には若い美しい女の人がゐるだらう。何と言ふ名の人ぢや』

『若い美しい女の人、ああそれならお寮樣ぢや、十字火お寮さまとみんなが言つてゐます』

穢多の小兒は、如何にもお寮に對し親しみを抱くかのやうに明

『さうぢや、お寮といふ人ぢや。其方は可愛がつて貰つてゐるのか』

岸田は更にお寮について何事かを聞出すべく問ひ進んだ。

『うむ。お寮樣は私ばかりぢやない。非人の小兒をみんな可愛がつて下さる。さうしていろ／＼なものをくれなされもする。私はお寮樣は大好きぢや』

岸田はさう聽くと、神山の方をまた振り返つた。

神山は滿足に思つたらしく頷く。

岸田へうなづいて見せた。

『もつと外にゐるだらう。熊々ぢやと知つてゐるだけの人の名を、言ふがいゝ。此の錢をやつても好い』

岸田は又手文庫を開いて、一と串の錢を取出して、穢多の子に見せた

『お寮樣の弟子の女の人や女兒が大勢ゐるが私は名は知らぬ』

『男は誰か居るのぢや』

『お侍が時々來なさるが、私は名はしらぬ、その外の人の名は誰も知らぬ』

岸田はこれで穢多の子供の訊問を打切つた。

續いて神山の指揮を仰ぐべくふりかへると、神山は小聲ではあつたが、其處の白洲の上に蹲つてゐる穢多やびつこ松に聞える樣に、

『此奴等を下げて揚り屋入をさせて置くがいゝ。處分は後のことだ』

『はい』

岸田はうなづくと、下役人に向つて一段聲を張上げ、

『非人の穢多、びつこ松の兩人とその小兒も一緒に以前通り、揚り屋入をさせて置け』

すつと下役人達は手鎖や繩目を吟味の間許されてゐた三人に、再び繩や手錠を施けて、

『立ちませい』

と聲喝つた。

×ー

窮すれば通ず

有難いことには 身體の弱い人に實によい物を見付けた

[illegible]て病衰の方が早く健康になりたいと思つて、色々の藥をおのみになつて、果して御期待の通りに効いて全快しましたか？ 身體をあまり藥攻めにして、却つて身體がわるくなることがありはしませんか？

貧血てやせた方が丈夫に肥りたいとて、色々の榮養劑や滋養物なものなど食べて、思ふ通りに血となり肉となつて體重が殖えましたか？ 却つて胃腸を害しめはしませんか？

美味くて感じがよくて身體の爲めになるものは、なか／＼ありませんが、信州天龍峽の自然の氣候風土の中に醸造さるゝ、鹽澤家三百年家傳秘法の養命酒ばかりは、婦人子供も後をひく程、芳香美味で、上等の葡萄酒よりも味がよいが、而ものんだお方は『奇妙によいものを見付けた』と御仰しやいます、今日まで數知れぬ多數の方の御實驗により眞實なる好評が日に高き伊那谷の名物であります。

朝夕一パイづつのむと五臟六腑にしみわたり、身體の奥底からポカ／＼活氣を催します、愛飲の方は、日一日、身體中の生活機能が活潑に働く樣になり、元氣を生じ體力がつき、それが何事の力の基となつて、藥もキク樣になり、食べものもズン／＼消化吸收されて、新鮮な血液となり健康な肉付となり、身體が肥り、手足の先まで活氣旺盛になつて、懷爐やコタツもいらぬ、風冒も引かなく丈夫になつたと喜ばれつゝあります。

心臓衰へ息切れがこんなによくなつた

東京府西多摩郡 佐久間マス

私は今年五十七歳になりますが、今まで一度も藥をのんだ事はない丈夫さでありました、ところが今春四月ごろより心臓の工合惡く、仕事をつづけたり、重い物などさげたりすると、非常に氣持ち惡くいきぎれが甚しくて困つて居りました、殊にて、私でも病床につくやうであつたら、一家破滅するばかり、何とかして早く元通りの體にいたさねばと思ひ、色々手當をして、お金を費しましたが心臓の樣子は益々工合惡くなるばかりでした、所が私の村の學校の先生の奧さんより養命酒をすすめられたので、急ぎ撰榮壜を求めて飮みました、五日ばかりつづけて飮んで居る内に、なんとなく身體の氣分がよくなつて來たので、更に今度は徳用壜を求めてつづけたところ、十日頃より全く平癒致した樣な形にさつぱりして、今度少し位重いものや坂路の上り下り位何でもなく、初めの苦痛はどこへやら、お蔭で今年はだめとあきらめて居たのが、私一人で十四五貫もとりました、夫も私も今は養命酒のお蔭とばかり喜んで居ます、現に私がすゝめてよくなつた病人が二人もあります、何時も私に會ふ度毎におかげさまでと喜んで居ります、誠に思ふ十が一も書けず、只々有りのまゝ一言述べて御禮の詞といたします。（八年十一月十九日）

何にでもよい 次の様な人には

◉貧血冷込みの人
◉虚弱體質の人
◉血行不良の人
◉神經衰弱の人
◉肺ろくまく弱い人
◉榮養不良の人
◉胃腸衰弱の人
◉根氣薄弱の人
◉腦力精力衰弱の人
◉老衰息切れの人
◉産前産後婦人
◉病後恢復期等々

今年の冬こそは、健康の方までも、一層壯健をよくし、元氣増進として飮用をお進めいたします

小壜進呈　ハガキで御申込あれ

深山仙酒と稱へらるゝ養命酒とは何んなものか、小壜詰（說明書共）全部無料で送呈しますから、東京市澁谷區上通四丁目一番地養命酒本舖出張所へ、直ぐハガキで御申込になり御試飲あれ、養命酒の釀造發賣元は、信州上伊那郡南向村養命酒本舖天龍館で、全國有名百貨店藥店にあります。なほ代價は金て大瓶三圓徳用四圓です。近頃ニセモノあり專賣特許鹽澤家養命酒の文字に特に御注意の上御求め下さい。東京出張所へ代價に送料として大瓶德用各九十錢を添へてお送金下さい。嚴重小包にて急送致します

ラヂオ兼用氣蓄音機

△修理部歩の御用命は是非!!
△月賦で市價より安い店

□素晴しい音色……
□洗練された意匠……
□完備せる機構……

一九三四年型 豪華を誇る嶄新

スーパーヘテロダイン式受信機

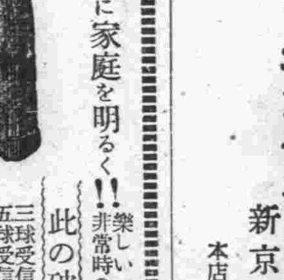

ラヂオは常に家庭を明るく!!

樂しい一家團欒の夕に! 非常時のニュースに!

此の破格の値段

三球受信機	二五圓
五球受信機	二七圓
六球スーパー	二七〇圓
七球スーパー	一五〇圓
八球スーパー	一七〇圓
六球電氣蓄音機	二三〇圓
七球電氣蓄音機	二五〇圓
八球電氣蓄音機	二七〇圓

東京無線新京支店
新京祝町二丁目（新京キネマ前）
電話四九二〇番
▶本店奉天青葉町◀

海陸運輸 建築材料運搬 引越荷物

井本運送店支店
新京祝町二丁目 電話長三八四三番
本店 奉天宮島町 電話長二七八一番

▶開業◀

●齒科一般 ●義齒科 ●ポーセレン科 ●小兒齒科

赤崎齒科醫院
日大齒科醫學士 赤崎精次
八島通（給水塔と西公園入口との中央）

キリンビール特約店
海陸物産 和洋酒、罐詰 燐寸、雜貨 ……卸問屋
柑橘、青果委託賣買
福田支店
本店 安東縣 支店 奉天 新義州
日本橋通七十二番地 電話長二九八〇番

金物商
土建金物商會新京支店
電話四九五六番

堀出品賣物
▲レール 十二ポンド用一哩分（新品同樣）
▲トロツコ 十台 箱付
右至急讓ル希望者ハ左記ヘ
新京ダイヤ街梅ケ枝町二

ダイヤ ヒスイ 寶石 貴金属 其他

珍らしい寶石 粹な裝身具
（▲多少に拘らず御用命を!!）

岩間商會寶石部
新京中央通リ乙ノ六 電話二〇四七番
（ハルピン）（奉天）

松風濾水器は特殊な素焼陶管で濾水するので他の薬品や砂、石綿を用ひた濾水器の様に取扱ひが面倒でありません

上圖は家庭用二吋の濾水器を水道栓に取附たもの

二吋　金二十三圓也
三吋　金三十五圓也
共　料附取

❖❖どんな濁水でも一度の濾過で實に透明な清水になります一度の濾過でコレラ、赤痢、チブス菌を完全に除くことが出來ます
❖各御家庭の炊事場に御備へ下さい皆樣の御健康を絶体に保證します
❖學校、官衙、旅館、料理店、其他公共團体の集合所に御奬め致します、冷たい水を安心して飲めます
❖病院、薬局などでは之れから蒸溜水の代用水が得られます

松風工業株式會社滿鮮總代理店　泰平洋行（本店大連）（支店奉天）

特約店
新京　東亞號薬房　電話三四七六、二六〇二
公主嶺　足立東亞薬房　電話六四番

▲製材 及 ▲原木
新京露葉町（中央通新京日報社西隣）
石田材木店
電話三八八一番

明治キャラメル

明治製菓株式會社

タイプライター印書
飜譯●●●●文章立案
新京日之出町一ノ十六
新滿社
電話二三八七番

白米　清酒　醬油　木炭
◎店員入用
新京大和通四七
今田商店
電話二九三三番

夏の
半衿　帶メ、帶揚、小間物類
豐富荷着！
輸入組合加盟店
半えり　小間物　化粧品
㋕商店
電話三〇九二番

直扱の運搬は――電話三八七八番へ!!
海陸運送
建築材料運搬
引越荷荷造
市内運搬
㊣丸正運送店
新京三笠町四ノ五
電話三八七八番

帝國發明協會金牌受領
帝國發明協會有功賞受領
朝鮮軍經理部賞状受領
蒙各界御指定御採用

宮崎組新京出張所
新京祝町二ノ廿二　電話二一四三番

轉ばぬ先の杖
●專賣特許　自動式火災報知機
●專賣特許　盗難除警報機
●專賣特許　自動式消火栓
特約販賣店　脇坂商會
室町二丁目一七

建築用陶器
製造販賣
內外部用
舗路タイル
洗面器並に
便器類一切
寺中商店
富士町四丁目二六
電話二七九番

歯科
口腔科
早川醫院
診療時間　自午前八時至午後六時
日曜祭日　午後休診
錦町二丁目
電話三二九六番

親切叮嚀
海陸貨物取扱
引越荷造
運搬請負
㊀滿洲運輸新京支店
△御一報次第御伺ひ致します▽
新京三笠町四丁目
電話二七二六番

高級事務用品と
文具の店
林洋行
新京日本橋通り
電話二二六五番

敷座お　なかな靜
に的族家御
味覺―滿ち溢るゝ！
卓絶せる江戸前調理!!
＝新生の京濱＝
仲居初め一同の努力幾久しく御引立の程を!!
御宴會は四十人樣迄
食道樂　京濱
曙町四丁目十四番地
電話三七六一番

ユニオンビール
三ツ矢サイダー
新京總代理店
滿洲醬油合資會社
新京二笠町二丁目
電話二一七一三　二五八二　三四七一番